南京新報

第七三一號

今日本報兩張售洋五分

內政部登記證警字第六號

經中華郵政登記認爲第二類新聞紙類

定報價目（連郵在內）

期限	本埠	[illegible]	[illegible]	[illegible]
一個月	一元五角	一元六角五分	二元一角	四元五角
半年	七元五角	八元四角	十一元一角	二十元五角
全年	十五元	十六元八角	二十元二角	五十一元

社址：復興路一三五號

電話：編輯部二一七八四 營業部二一八六九

英政府接受中日請求
撤退在華駐屯軍
似將南調作香港增防

【中央社東京九日電】日政府前於六月十一日、通知義大利英法等各交戰國政府、促其作重大考慮、避免各交戰國相互間及與日本間在中國有不幸事件之發生、同時國民政府亦正式請求各交戰國撤退其在華租界內之駐軍、英國對此、將出諸如何答覆、頗爲各方面所注視、今日下午六時、英駐日大使館一等書記官漢德森、奉本國政府訓令、至日外務省訪問西歐亞局長、面遞『英決定使現駐中國上海、天津、北京等地之守備隊撤退至其他地方服務』之正式公文、據一般人觀察、當此日英關係因互拘僑民事件、而甚爲緊張之際、英國此番決定撤兵之目的、當係欲使日英關係趨於緩和、英在華各地之駐軍、結果恐將移駐於香港及新加坡、日外務省情報部、頃將英國之正式公文公布如下、

英政府已決定將上海、北京、天津等中國各地之駐軍撤退、使之開往其他地方服務、關於華北駐軍之撤退、英政府對於一九〇一年九月七日辛丑和約一切條約上權利、在各國簽訂協定加以修改或廢止之前、仍加以保留、

（中央社倫敦九日電）英陸軍部頃公布稱、『英國駐上海及華北之軍隊、現正全部向某地撤退中』、

（中央社上海九日電）據路透社消息、駐滬及華北英軍指揮、今晚六時發表正式文告、謂駐滬及華北之英軍、現將撤退俾服役他處、

（中央社上海九日電）上海英大使館、今日下午宣稱、華北及上海之英駐軍之一部份、現在向某方面移動云云、據一般觀察、上項英兵、大致係調往香港、增強該地之防務、兵力人數、大約爲一大隊、

（中央社瑞典京城九日電）據海通訊、據美方傳來消息稱、英已通知美政府撤退上海及華北駐軍、英上海駐軍一千五百人將離滬他往、目的地則無從知悉、

照相說明 列於配件房內之德國「麥色爾斯密梯」飛機羣

國民政府命令

任命許錫慶、馮節、華漢光爲宣傳部參事、古泳今、明淦爲宣傳部祕書、梁秀予爲宣傳部總務司司長、郭秀峯爲宣傳部宣傳指導司司長、褚保衡爲宣傳部宣傳事業司司長、章乃綸爲宣傳部特種宣傳司司長、楊鴻烈、范謌爲宣傳部編審、劉石克、鍾有材爲宣傳部特派員、此令、

任命湯良禮爲國際宣傳局長、此令、

行政院院長汪兆銘呈、據宣傳部部長林柏生呈、請任命方立辭、鍾任壽、郊文騏爲宣傳部祕書、劉希平、萬孟婉、周森、張祖楨、魏建新、朱竹君、王敦傳爲宣傳部編審、秦頌穆、江共濟、陳農夫、章建之、沈仁、江紫林、白青雲、夏仁麟、崔耀廣爲宣傳部科長、陳能羣、徐白萍、余九皋、李文瀾、劉紫風、紀國瑞、葛志民、周卓人、吳騏爲宣傳部專員、楊迺浪、胡介人爲宣傳部視察、鄭文錡、趙恪、沈立行、龔振銳、程翔、朱明爲宣傳部科員、應照准、此令、

行政院院長汪兆銘呈、據軍政部政務次長代理部務鮑文越呈、請任命張德廣、郭超然、齊彥儒爲軍政部中校祕書、應照准、此令、

任命劉仲衡、潘召棠、于明甲爲軍政部少將部附、馬立橋爲軍政部上校祕書、張貴瑾爲軍政部科長、此令、

行政院院長汪兆銘呈、據兼代海軍部部長任援道呈、請任命戴徵爲中央海軍學校中校事務主任、吳夢凡、李澄生、史月華、爲中央海軍學校少校隊長、陳運珂、顧立江、李廣發、鄒大齊、鄺芬、李俊人爲中央海軍學校少校教官、冉積光爲中央海軍學校少校文書股股長、張恭軒爲中央海軍學校少校軍需股股長、曾一三爲中央海軍學校少校軍醫、應照准、此令、

行政院院長汪兆銘呈、據兼代海軍部部長任援道呈、請任命吳鴻璣、曾爾泰、爲海軍部中校科員、徐子欽爲海軍部同中校科員、吳嬉焜、宋則民、林紹堯爲海軍部少校科員、應照准、此令、

任命朱蔭博爲海軍部同上校祕書、此令、

中央公務員懲戒委員會潘晉呈請辭職、潘晉准免本職、此令、

中央公務員懲戒委員會書記官長王煥功另有任用、王煥功應免本職、此令、

任命王煥功爲中央公務員懲戒委員、此令、

茲修正財政部組織法公布之、此令、

越南問題
日法交涉順利
法官方力闢一般謠傳

【中央社維希八日電】本日法國官方對於外傳日本對越南之關係、最近將有一部作積極意圖之說、予以否認、略云、「以越南問題爲中心之日法交涉、刻正順利進行、兩國皆以根據互惠原則而成立協定爲唯一之願望、積極在友好中進行交涉」、

法外長日大使 商討越南問題

【中央社維希九日電】據海通訊、法外長於昨日接見日大使澤田、此次會談係集中於越南問題、又據半官式方面宣稱、法日兩國政府爲兩國關係之一般基礎、已會談日久、並稱關於此點、已由法駐東京大使與日外相在友誼精神下進行、

【中央社維希八日電】據哈瓦斯訊、鮑都恩外長、頃於本日接見日本大使澤田有所商談、

日本南進政策中
越南的經濟地位
美研究亞洲專家豫論
終必劃入東亞經濟圈

【中央社紐約八日電】自近衛內閣宣佈建設「大東亞」以來、美國朝野、預料日本之南進政策、將有新展開、故對荷屬東印度及越南之地位、甚表關心、被認爲美國有數之南亞洲研究家湯浦生女史、在今日出版、之美國太平洋問題調查會之機關報上發表論文一篇、檢討越南之經濟地位、斷定日本在不久之將來、必將該地劃入所謂日圓集團、湯女士論文之大意如下、

「將來日本除購買越南之特產西貢米外、並將輸入該地之煤、鐵、錫及橡皮、同時以適合越南住民購買力之價格、將棉織品供給越南、蓋日本棉織品之輸入、已往曾受阻於該地之高率保護關稅、故未能充分輸入、而越南土民之生活、因此而得安定、因之該地之劃入日圓集團、當爲易事、切望越南幣價之貶值已達十年之久之該地商人、自必舉雙手加以歡迎也、由上觀之、可知越南具有必然被劃入東亞經濟圈之命運、自歐戰勃發以來、上項傾向已日形顯著」、

調整中日新關係
第十次會議

八月九日下午二時、宣傳部、外交部共同發表如下、調整中日新關係第十次會議、於八月九日上午八時開非公式會談、關於細目事項、慎重審議、至上午十一時散會、

英於必要時
召開自治領會議
郝德傑答台維斯諮詢

【中央社倫敦九日電】據路透社訊、台維斯勛爵昨在上院詢問政府、將否以上次戰時辦法、邀請各自治領大員、更直接參加作戰、而以自治領與印度代表合組最高戰事諮議會、郝德傑答稱、英政府時常注意、於可能時、與自治領大員面談英帝國各部分間最密切合作的方法之需要、去年秋間、自治領大員來遊倫敦、當時曾作與戰事有關的許多事件之有益討論、此後各大員有再至倫敦者、英國覺目前非邀請各自治領大員來倫敦參加戰事大會、或作其他討論之適當時機、惟必要時、政府定歡迎此項討論、

英法海峽
英德海空大激戰
相互發表偉大戰果

【中央社倫敦八日電】英空軍八日晨突轉猛攻、截擊英法海峽上空之德空軍大部隊、竟日於各處展開空戰、綜於擊墜德機四十三架、查其中約三分之一、爲榮格斯八十七型急降轟炸機、其餘乃戰門機、但是役英機亦損失十六架、

【中央社倫敦八日電】英德飛機、八日竟日在英法海峽上空各處展開空前之激戰、據目下查明之戰況如下、此次戰門、德方轟炸機及戰門機共五十三架被擊墜、英方僅損失戰門機十六架、關於八日之戰門歷數次來襲之德機編隊中最大編隊、達八十架之多、消息靈通界指摘德機不僅喪失五十三架之飛機、且至少損失熟練之駕駛員、偵探員、射擊手百餘名、

【中央社倫敦八日電】英航空部發表、德空軍「容克」式轟炸機約五十架、及最新銳「漢克爾」一一三型戰門機、八日上午空襲英法海峽之英輸送船隊、英方「斯畢德發」式戰門機隊、當即起飛迎戰、德方遂展開激烈空戰、在此役中、英方至少擊落德轟炸機六架、戰門機三架、

【中央社柏林九日電】據海通訊、據星期五德軍最高當局宣稱、於八日夜我快艇曾對敵特加保設下運輸船加以襲擊、敵雖在驅逐艦及其他武裝輪保護下、我軍仍擊沉敵輪八千噸之多、又擊沉五千噸輪船一艘、及四千噸輪船一艘、小砲艇亦被燒燬着火、我快艇安然而返、統計英輪損失計廿八艘之多、均爲空軍炸沉、或破毀、在多威海峽方面、我麥色爾施密梯式機擊毀敵防空汽球二十只、當德空軍空襲時、即與敵機展開大空戰、結果在魏梯島附近及多威海峽附近、敵機四十九架、爲我驅逐機與戰門機、包括快機三十三架所擊落、我機十架失蹤、其中二架被迫降落、夜間我戰門機轟炸利物浦及不利斯托爾飛機工廠、又轟炸英格蘭南部港口飛機場及高射砲陣地、前晚英機夜襲德國各部、敵機一部被我堅強防禦逸去、而未擲彈、我方建築物及郊外、稍受損傷、在邊境方面、平民亦有死傷、敵機二架爲我高射砲部隊擊落、

【中央社柏林九日電】據海通訊、德最高當局宣稱、我空軍於八日飛往北海、炸沉敵輪十二艘、共五五、〇〇〇噸、又毀其他船舶七艘、當我空軍與敵軍空戰時、敵驅逐機五架被擊墜海、我機一架失蹤、至於昨日之空戰、我方共擊落敵機二十九架、我機二架未返、

【中央社柏林九日電】據海通訊、據德最高當局於昨晚宣稱、八月七日晚至八日、我魚雷汽艇擊沉敵八千噸運油船一艘、四千噸及五千噸商輪各一艘、更有小型運油船一艘、中彈起火、

德機出現 威爾士上空

【中央社瑞典京城九日電】據海通訊、據倫敦傳來消息、德機於星期四下午、出現於威爾士上空、及英格蘭西南海岸、至於曾否投彈、則尚未悉、

英擬用防空氣球 護衛海上運輸艦

【中央社瑞典京城九日電】據海通訊、據倫敦傳來消息、英國於星期四被德空軍轟炸沉運輸艦及輪船十二艘、爲避免德空軍轟炸起見、英王計劃以防空氣球、防禦航行英吉利海峽之船舶云、

東非戰端開啓
英軍放棄索馬利蘭
義軍月中將進攻埃及
企圖奪取地中海霸權

【中央社倫敦八日電】英軍事當局因義軍進攻英屬索馬利蘭、八日表明放棄該地之原因云、義大利軍或將在英屬索馬利蘭能得無價值之勝利、蓋因英軍認索馬利蘭現已無防禦之價值、最近期間、英軍將逐漸退出索馬利蘭、於佔領哈格沙及奧特那後、即受退阻、該項報告謂、吾空軍於八月六日、在多不魯克區域作偵探飛行、有飛機一架被擊落、馬賽華之潛艇根據地、於六日及十日遭空襲、停泊碼頭之軍艦及潛艇各一艘被擊中、吾機則安然返防、

【中央社羅馬九日電】據海通訊、據義大利軍事當局方面、於八日報告稱、義軍之佔領亞丁灣的重要塞拉港、是爲義軍在東非方面戰役中進攻計劃之一部、該港之被佔領、即可由義軍發動、索馬利蘭方面戰役、並可爲併入英屬索馬利蘭之序幕、蓋此行動、可使分裂的索馬利蘭、而以武力之助、使之統一、

【中央社開羅八日電】據此間八日英軍發言人聲稱、義大利進攻埃及、或將於八月中旬開始云、暗示英義兩國在地中海爭霸、即將展開一大決戰、查英軍事當局謂、義軍進攻英屬索馬利蘭、必有意外之迅速、同時義軍此項行動、不過企圖掩飾其準備計劃八月中旬大舉進攻埃及之偽裝作戰而已云、又據觀測、義大利以進攻埃及、圖覆滅英國在埃及及蘇彝士運河一帶之制霸、同時奪取在地中海之英國支配權、以便利義軍在非洲作大規模作戰、

義艦擊沉英潛艇 英官方已予證實

【中央社瑞典京城九日電】據海通訊、英潛艇「阿斯瓦爾德號」被義驅逐艦擊沉事、已於星期四由英事事當局證實、据英官方宣稱、該艦載有官員五人、船員五十人、又據義軍事戰報稱、該船水手計五十二名、已爲義驅逐艦所救獲云、

英向美定武器 派合同談判員

【中央社華盛頓九日電】據路透社訊、美財長摩根索聲稱、英國已指派白拉特爲英美定貨合同談判中之官場接洽員、英國欲在美定購坦克車、惟若英美所造之坦克車各異其式、則非所宜、故英當局已決定對於美國坦克車之設計貢獻其經驗、使美軍用坦克車、與新式戰事之發展相適應、俾造成兩國所可用之標準式利器、

渝方嚴防 日傘兵光降

【中央社香港九日電】據合衆社渝電、渝「防空司令部」、爲備日本傘兵之光降、自八日起開始在市內外各衝要地點、設置沙袋及鐵絲網、郊外之大建築物的四週、悉闌以高堆之沙袋、市內重要街道之十字路口、亦呈同樣之奇觀云、

法在美國存款 美將撥付戰債
並不阻止寄德款項

【中央社華盛頓八日電】美財長摩根索、今日對新聞記者稱、美國現考慮從法國在美存款中、撥付大戰時債款、該款在發放法國存款之前、考察美國在法投資與債款有何遭遇云、某記者詢以施於德國佔領區之停付存款條例、是否亦適用於德國、摩根索答稱、不然、任何款項、儘可寄往德國、美國不欲阻止之、此事固愚、但吾人現未對德開戰、

法大使戈恩默 明日北上赴津

【中央社上海九日電】法大使戈恩默、平津之行擬已久、終因時局關係、未克分身、近已決定於明日上午十一時、攜夫人搭盛京輪北上、預計於九月間返滬、

日軍報道部發表 一週來各地戰況

【中央社】據日軍報道部發表稱、一週來各戰線仍無大衝突、渝軍動靜自告沉滯以來、已逾一月、足證越南緬甸、香港各輪送線封鎖後、渝方所受打擊極爲重大也、最近渝方屢次舉行幹部會議、然對和戰問題及外交路綫、並未有所決定、外傳孫科辭職及有人主張親德義政策等等、均顯示渝方之苦惱、同時復迭次召集軍事首腦協議防備滇省、企圖保留西南方面之一綫生機、尤暴露「抗戰」命運之末日、一方面、日海陸軍機不斷轟炸壁山銅梁等內地、華北方面日機則猛炸潛伏於徐州東方六十公里古邳及亳縣西南六十公里倪邪集、與豫省東部沈邱縣附近之匪軍、華中方面日軍猛攻在安慶對岸一帶、企圖蠢動之殘敗渝軍、均收獲甚大之效果、

埃及嚴查外僑 辦理外僑登記

【中央社昂哥拉九日電】據海通訊、據開羅方面報告稱、所有外僑應向埃及警局登記、據該地政府昨日發表明令稱、該項措施、僅外交團得免此手續、又當埃及警探查時、每一外僑、應出示身分證明書、據消息靈通方面觀察、該項身分證明書之施用、乃使埃及政府隨時隨地對交戰國人民行動加以密切注意、

義空軍戰報

【中央社開羅九日電】據美合衆社訊、中東總司令部、昨日在此間宣佈義大利軍隊、對英屬索馬利蘭之三路進

日政府今後之 經濟貿易政策
小林商相車次談概要

【中央社小田原九日電】商相小林一三、今日下午十時三十五分離東京西下、作就任後之初次御陵參拜、車次發表談話如下、

㈠現今我國最大之使命、爲確立以中日滿之強韌結合爲根幹之大東亞經濟圈、建設自給自足之經濟制度、蓋圖統制經濟之強化、中日滿間有機的聯繫之緊密化、實爲緊要之事、由此意味、從來之統制方法、此際自當從新加以檢討、俾可適合新事態、

㈡生產之擴充、則擬傾注全力、圖增加爲國防經濟之基本物資鐵鑛煤電力之生產、尤其鐵鑛、擬設法積極增加代用原料之生產、並擬樹立根本對策、設立半官半民之鐵鑛對策協議會、從長計議、關於煤大體將承襲前內閣之方針、至於煤油、亦擬一方努力開發天然富源、一方擴充人造煤油事業、邁進於液體燃料之自給自足、

㈢貿易政策、擬充分留意英鎊集團各國今後之推移、講求適應新情勢之對策、同時擬增進對中南各國之貿易、然欲達此目的、自須確立以各國市場互換必要物資爲原則之健全通商關係、同時并成立強有力之制度、適當統制貿易關係、

日政府閣議通過 官吏制度要綱

【中央社東京九日電】日政府九日定例閣議、上午十時舉行、由村瀨法制局長官、根據小組委員會之討論結果、說明改革官界確立新體制核心之官吏制度要綱、各閣員毫無異議、即予通過、復由阿田藏相說明政府職員臨時家族津貼支給要綱、即照原案予以通過後、法制局長將整備各種委員會調查會等案件、提出討論、當予通過、至下午一時十五分散會、

【中央社東京九日電】日確立官界新體制之官吏制度改革要綱、九日之正式閣議已正式決定、日政府當即令法制局、基於此項改革要綱、急速將該勅令案立案、并決採取奏請日皇諮詢之手續、

日東亞海運公司 停航青島大阪

【中央社大阪九日電】日本東亞海運公司、現已停止青島大阪間四艘（每月航行八次）船舶之航行、最近因貨客之激增、當地方面希望至少隔日出航一次、故當局正考慮辦法、計劃暫縮短時間、每月航海之次數增加至十次、

英政府對日妥協 英政界深表不滿

【中央社倫敦八日電】英政界一部、對政府對日妥協政策、深表不滿、尤以東京之拘捕間諜事件、此項機運有漸次濃化之傾向、英外次勃特勒、八日於下院答覆萊爾勒加議員之詢問、同時并報告事件經過謂、英駐日大使克萊琪、已數度與松岡外相懇談之結果、均希望事件從速解決、

英報界要求人民 勿聽德英語廣播

【中央社紐約九日電】據海通訊、英倫報紙咸以大字載論、要求人民勿聽德國電台發出之英語廣播、索信此舉係爲英情報部長古柏斷所驅使、

中華民國二十九年八月十日（星期六）　南京新報　（日刊）　（第七三一號）　（第一張第二版）

社論

印度要求即時獨立

一九一八年第一次歐洲大戰告終，英國獲得勝利，在凡爾賽滿載而歸。倫敦的紳士們歡呼慶祝，把允許印度獨立自治之諾言，和着香檳酒吞到肚裏去，從新囘復了紳士的虛僞而莊嚴的面目。於是印度人大失所望，甘地披布褐，提紡機而起，大呼對英不合作主義！一九一九年得囘教徒的贊助，羣集西北邊界，和阿富汗連結，運動獨立。一九二〇年開全印度國民會議，通過以不合作主義爲爭取自治的工具。不合作主義大綱共計八項，每一項中都充塞着反英意味。從此以後，英印人之間入於對立摩擦狀態，直到二次歐戰勃發之去年爲止，二十年中，印度自主運動始終是「波浪式」的推演着。甘地的被捕與絕食，不知經過多少次，每一次都像在給印度民族注射強血針！增添彈簧力！英國方面，自前王喬治五世爲始，歷任首相與印度總督，用盡一切「高壓」「懷柔」手段，結果：皆如火上加油，扭不回印度志士的悲壯意志，反造出了繼甘地而起之尼羅，阿撒德，以及無數前仆後繼的印度民衆，他們都加入了自治運動的大漩渦。

以不合作爭取獨立，以無抵抗蘄求自主，是世界民族運動史上未曾有的事吧？但是，我們不當姍笑其儒弱，我們應當先看看印度的歷史與現實，再下批評。印度原不是一個國家的名詞！也不能算一個民族的名詞！嚴格地說，祇能算作一個「地名」。它共有大部落十四，次部落十八，大小五十餘州，到處酋長封建，各自爲政，從來不曾統一過。人歛三萬二千萬，語言多至一百餘種。宗教則有婆羅門，回，佛，耶諸教。階級則有酋長，僧侶，昔族，平民，奴隸五大類。這樣綜錯複雜的種族與文化，試問怎樣能夠齊一步驟？團結精神，發揮起強有力的革命鬥爭呢？自然祇有無抵抗的不合作運動最爲相宜了。

英國紳士的「食言」，給印度志士一個博取民衆同情獨立運動的絕好藉口！自十九世紀中葉以還，英人統馭全印的傳統的得意傑作——利用酋長王侯壓制印民，與挑撥印回兩教鬥爭的把戲，自一九一九年以後，大失效力。一九三九年二次歐戰再起，麻木的英倫政治家，還想用已經失過信用的「甘言」，驅使大部覺醒的印人，去替不列顛犧牲。犧牲底代價，是一張「英政府樂於允許戰爭終結後研究印度新憲法，英國甚願印度成爲構成大英帝國之一自由平等分子」的空頭支票！這種詞令妙品的外交八股，在德義進攻大英帝國生死關頭的今日，眞使世人要生「何其雍容乃爾」之妙感！已經盼望自立幾十年的印度民衆，就能唯唯接受嗎？

以茶，棉，米，麻，麥，五大特產，造成農產量冠天下的印度民族，一百多年來，度着難以形容底貧窮生活！人爲的榨取，淹沒了天賜的富源。好容易扯住這個歐洲白人大斫砍的良機，豈肯再行放過？他們難道永遠做着殖民政策下的喘息者直到地球末日爲止？從一九二〇年獨立運動開始之時起，他們便企求建設自治之印度聯邦，和「南非」「加拿大」同等地位。現在他們的堅決要求則是：「即時獨立！沒有保留，沒有還價的。」我們以爲今日英國政治家如有最後靈敏的話，應當趕快無條件允許這個效忠多年底可憐民族之要求，此外並無第二條路。（F）

英允印度戰後自治
印人拒不接受
國民會議派領袖未表示意見

【中央社孟買八日電】英政府焦慮印度醞釀獨立，終於發表待戰事告終，允許印度人完全自治，但堅持要求即時獨立之國民會議派，認爲英政府之公約，甚不底徹，恐終於能阻止印度之醞釀獨立，目下會議派領袖阿撒德議長及甘地翁，尙避免表示意見，該派之報紙則均揭載，「英政府之公約，由我等要求印度即時獨立之主張觀之，似爲暫時敷衍手段，故會議派殊難接受英政府之公約或協助英國參戰之要請」而表示其反對態度，

【中央社倫敦八日電】英政府八日發表聲明，略謂「歐戰終結，即許可印人制定憲法，並予印度以新的政治地位云，同時印度總督林里斯戈八日在西謨拉就制定新印度憲法問題發表聲明，略謂「英政府頗贊成印度憲法應由印人自已制定之主張，準備一俟歐戰終結，即設立代表印度主要分子之團體，由彼等研究，並協議新憲法草案」云，林里斯戈又要求印度國民，積極協力英國作戰，表明決准印人出席總督最高會議，並設立由全印人民代表與印度州代表組成之戰時顧問會議，蓋英人欲以形式上的允許使印人效忠英國，爲英人作無謂之犧牲，英駐印度總督林離閣近又向印人宣稱，英政府將允許印人自治之要求，印國民大會可於戰事結束時起草憲法，但英人祇能起草憲法之大綱，至於細則須由英政府決定之，此乃一空頭支票，不知何日始能兌現，印度總督雖允許印人得參加行政會及諸議會，此不過一欺弄印人之伎倆耳，因參加行政會議印人，須由總督指定，而諸議會不過一顧問機關耳，

【中央社倫敦八日電】印度要求獨立情緒高漲，乃英國在實行對德戰爭上最感苦惱者，英政府愼重研究對策之結果，允許於歐戰終結後，即予印度以新的政治地位，並使其有完全自治權利，八日英政府發出聲明略謂，英政府樂於允許戰爭終結後，研究印度制定新憲法，英國甚願印度乃爲構成大英帝國之一自由平等分子也，

【中央社瑞典京城九日電】據海通訊，英人於第一次歐洲大戰時，即許印度人民自治，然至今英人猶未踐約，

英國軍火工廠雇用兒童工作

【中央社瑞典京城九日電】據海通訊，據此間「每日鏡報」稱，英國軍火工廠，現雇用兒童工作，節省工資，又稱，大工廠如製造坦克車者，尙雇用十四歲男孩，而每週工資，僅五先令，

羅匈割地會談 刻仍在準備中

【中央社布達佩斯八日電】羅駐義公使波賽，此次代表羅馬尼亞交涉，改定匈羅國境問題，七日已到達此間，八日訪問匈首相載萊基，正式提出申請，謂羅國政府刻已準備交涉，匈羅國境之改定問題，故望匈政府亦加以準備云，

【中央社羅國京城電】据海通電，据此間八日報紙論調，趨勢，顯然較前緩和，此種係由於該國外部之一般訓令後，而現出鎭靜的諒解，据半官式「羅馬尼亞報」鄭重載稱，羅國認爲和平條約之不宜久延，倘過去西歐各國，能認清並願爲廿年來所拘局勢，而歐洲之未來邊境，將不再爲重要難題，故現時最需要者，爲互相諒解，及讓步精神之表現，則東南歐國家生存之新秩序，或可保持，

【中央社海通社匈京九日電】据海通訊，此間報紙對於羅土商談並不發表意見，僅刊載官方之報告彼等對於德義報紙對此事之評論，均以顯著地位登載，据云，羅特使波賽已于八日抵達匈京，

羅馬尼亞將派員赴德義二國考察

【中央社羅國京城九日電】據海通訊，據「西拉脫報」載稱，羅國政府決定派遣羅國之文化，政治，社會，及工程方面人員，赴德義二國考察一般情況，聞名單不日即將公布，

羅保會談 尙未定期

【中央社羅京九日電】據海通社訪員亨利磯稱，將開之羅保會商，現已定於克來彼瓦舉行，日期則猶未規定，一云八月十一日，一云八月十二日，但官方均加以否認，

美國務卿韋爾斯稱 美將改善與蘇關係

【中央社華盛頓八日電】美蘇通商協定之改善，及蘇聯之許可雇用美油槽船等之美蘇國交今後進展，頗爲世人所注目，美代理國務卿韋爾斯，八日接見記者團時談稱，「七日接見蘇駐美大使時，對美蘇兩國間各懸案，曾以友好之坦白態度加以詳細檢討」，並表明擬改善與蘇聯之一切關係，

荷印拘捕大批德人

【中央社東京九日電】據海通訊，據此間二德籍婦女，於八日抵達東京後稱，現時被拘於荷屬東印度之德人，尙有五千名之多，該婦女一爲領事館祕書加爾斯坦，一爲德醫院職員，又稱，自彼等離去後，荷印當局又開始拘留婦女與孩童，

羅國代表訪匈總理

【中央社羅國京城九日電】據海通訊，羅國代表波賽，及外長加薩基，已於七日晚作半小時之會談，據消息靈通方面宣稱，羅匈雙方，均將對會談願望，加以表示而已，

被拘德人啓程返國

【中央社巴塞羅納九日電】據海通訊，前被拘留於法屬摩洛哥之六十三名德人，已於八日搭航空機飛抵此間，渠等將由此轉回德國，

英美共同製造 適用標準戰車
根據作戰經驗作研究圭臬

【中央社華盛頓八日電】英國購買軍需品使節昨日（七日）發表稱，英定購美製戰車，及其他之契約，已簽定完畢，又據美財務長官八日發表，英美兩國，刻正利用英對德戰事之經驗，研究製造予英美兩軍能可使用之標準型戰車，大意如次，「參加佛蘭特爾戰之英國戰車隊幹部，目下正在美國協力改良美國製之戰車，使適合於最近戰車之戰鬥，蓋因美國製造戰車者，欲個別分製英美所用之戰車，殊屬困難，故目下以英國根據其作戰所得之經驗技術，與美國共同製造，予英美兩國均能使用之標準型戰車」，

和平運動與信仰（續）
——八月七日郭秀峯在南京廣播電台演詞——

和平運動，是一種革命運動，要把抗戰的社會體制，改變爲社會和平的社會體制，已經是非常困難的事了，何況在改革中國社會體制之外，還要參加改革遠東的國際體制，建設東亞的新秩序呢，在近衞公爵發表聲明和汪主席發表豔電之前，我們因軍事上的不利，雖然大家都知道抗戰是不能夠救中國的了，但在蔣介石獨裁政治之下，全國國民的思想，都爲抗戰的空氣所包圍，全國的社會體制，都爲抗戰的勢力所支配，當時，不但沒人敢說一聲和平的話，連一口和平的氣也不敢吐，社會環境，是如此險惡的，可是汪主席，抑拘定我不入地獄，誰入地獄的見解，以先知先覺者自任，不顧一切艱難危險，毅然倡導起和平來這種重建歷史的偉業，非有偉大的人格和大無畏的精神，是決不能有此非常表現的，汪主席發表豔電，倡議和平，最初就連一般同情和平者，也都持着觀望的態度，料想不到今日有如此的成功，而當時汪主席並不以各持觀望態度而引爲悲觀，率領同志，前仆前繼的繼續奮鬥，終於和平的眞諦漸爲國人所了解，而和平運動亦遂爲今日中國政治的主流了，

就中日兩國的情勢來講，非和平，固不足以救中國，非和平，亦無以救日本，抗戰到現在，已經足足三年了，事實告訴我們，蔣介石及共產黨所持以爲博取最後勝利的論據，都不過是自欺欺人之談，九國公約會議的結果怎樣，日蘇戰爭打起來了沒有，英美的國際援助得到了沒有，一切的一切，不是都落空了嗎，不但落空，且自戰爭發生以來，國際形勢，一天天於抗戰不利，所謂等待國際變化，來求抗戰轉敗爲勝的企圖，簡直是白日作夢，國內則國土日蹙千里，沿海都市，統統失光了，廣州丟了，長沙燒了，武漢丟了，所謂以空間換時間，由點的戰爭，轉到面的鬥爭，都是一場廢話，自欺欺人之談，凡是明眼人都看得淸淸楚楚的，爲國家保存一分元氣，爲民族復興留下一綫生機，試問捨和平之外，還有什麼方法，在日本，最初以爲一戰，便可以把中日問題來解決的，孰知打了三年，戰爭還在繼續不已，它亦明白中國人有中國人的民族意識，要中國善鄰友好，防共合作，並不是武力的壓迫所做得到的，於是有近衞的聲明，明白指出日本所希望於中國者，爲根據善鄰友好，共同防共，經濟合作三原則，建設東亞新秩序，不要中國領土的割讓，軍費的賠償，且爲中國獨立所必需的治外法權，亦擬加以廢棄，這種見解，我們認爲日本對中國認識的根本轉變，中日和平運動發生的可能性和必要性，是導源於此點，（未完）

南京農商銀行啓事

查本市龍都花園於本年六月一日以該花園所有新建和平館全座及園內全部電器設備電扇電燈等暨所有佈景道具生財一切齊全作爲低押品向本行借國幣壹萬二千元並由該花園經理顧無爲君依法連署簽蓋契約限期壹百天歸淸在卷是上開物品應屬本行合法取得之抵押物品現在該欠款尙未淸還不論何人均不得有所侵佔及主張變動爲此登報通告諸維公鑒

南京農商銀行啓　B1445

中央宣傳講習所招生

一、名稱　本所定名爲中央宣傳講習所直隸於國民政府行政院宣傳部　二、宗旨　本所以培養和平反共建國宣傳人材爲宗旨　三、學員　本所第一期招收學員五十名凡具下列資格之一者得報名應考（甲）國內外大學或專門學校畢業者（乙）思想純正年齡在二十四歲以上四十歲以下體健全有同等學力對宣傳工作曾有經驗或著述者（本期暫不招收女生）　第一期暫定修業期間爲六個月　五、待遇　本所學員一律免收學雜各費在學期間並由本所供給服裝講義及膳宿另每名每月發給津貼畢業後分派各宣傳機關服務　六、課程　本所課程分必修選修兩種於六個月內修足三十學分經考試及格始得畢業　七、報名　即日起在南京本所及各報名處開始報名至八月二十日截止報名時須繳最近三寸半身照片三張填寫報名表並繳驗各種證件　八、試驗科目　論評　史地　社會科學　時事問題　演講　九、報到　考取學員須經殷商或現任薦任或校官以上軍政人員二人蓋章簽字填具保證書於八月二十五日以前到本所報到逾限取消學籍另以備取學員遞補　十、開學　本所第一期定期九月一日開學　所址　南京中山路新街口前國貨銀行大樓　報名處：（一）南京新街口復興路中央電訊社（二）南京朱雀路中華日報分館

所長　林柏生　教育長　馮節　B1349

上海益利汽水總公司駐京經理廣順昌汽水行緊要啓事

查最近市上發現有不肖之徒藉以渴樂斯空瓶僞造渴樂斯鮮桔汁及概蓋商標影戤仿冒在市上漁目混珠以圖牟利欺騙顧客實堪痛恨請愛飲渴樂斯桔汁諸君注意以重衛生敝公司現正在嚴密偵查依法訴追特此聲明

廣順昌汽水行啓　B1465

中國合作社南京支社通告

第九號

本社爲調濟社員食米起見特備有上色食米以資分配凡我社員即日至本社（中華路一七一號）辦理登記手續除另行通知外特此登報通告

附註　再非社員亦可申請入社幷得享受同等利益　B1449

胡競義胡傳芳宗土地房屋登記啓事

緣本人等有坐落本市第壹區（原第貳區）西華門三條巷仁義里仁義坊東至王李二姓屋南至王陳言三姓屋西至良友里北至仁義里計面積叁畝八分伍厘八毫陸絲領有前地政局貳字壹零八七號所有權狀壹件貳區七三六（伍叁）段八分段圖壹件共字第叁零伍貳叁號共有保持證兩件均寄存本市上海商業銀行保管箱內事變後均已遺失除呈請地政局補發外特登報聲明如有異議者請自登報日起十五天內向地政局提出理由及證件爲要　B1423

報喪

本宅龐老太爺振乾諱惕齋於八月七日下午九時三十五分壽終茲擇於八月八日申時大殮十一日成服誠恐走報不遇特此奉聞

南京金沙井十一號　龐仁厚堂賬房啓　B1448

獅子牙膏

雙美人牙膏

效力超衆　品質第一　潔齒防蝕　永絕牙患

使用雙美人牙膏時可完全淸掃口中積汚而防止有毒乳酸之發生，保護牙磁預防蛀牙而堅固牙齒，牙床尙有特殊美白牙齒之作用，可除去牙垢使牙齒煥然潔白，朝夕備用可保口腔之健康，牙科大夫莫不推選爲最理想之牙膏。

雙美人化妝品總行　大阪　中山太陽堂　分行（上海・天津・青島・大連・漢口）

各地百貨公司　洋廣貨店均售　S13

（舉世無敵）　唯一完美營養劑

腦腎丁

治療頭暈腦脹最靈　防除脚痠手輭亦佳

常服可防腦弱　腎虧　遺精諸症　助增精力　確保康樂

成份名貴特殊　功能奇偉無比

各大藥房均售

遠東總經理⋯⋯上海會吉行　蘇州經理　華美大藥房

京市防空演習期近 各組加緊工作

警察廳擬定各項防空計劃

區公所告誡市民切莫誤會

南京市準備防空演習臨時聯絡辦事處，自成立以來，各機關均推派人員負責協助，總務組由周啓章担任組長，宣傳組組長鄭青騎，警戒組正組長吳士俊，副組長郝效韓，消防組正組長范競南，副組長吳朝祿，救護組組長衛錫良，內政部曾一峯，龔彬，警政部柯泰山，王冠，蘇浙皖綏靖總司令部何傑，田垚，警察廳祭祖裕，湯侃，蔡宏生，宋國華，海軍部楊哲人，黃莘畬，警衛旅郝效韓，王鎣高，宣傳部譚欣吾為聯絡員，茲因準備限期已近，工作頗見緊張，消防組業已將服務分配就緒，東區由消防隊第一分隊，太平路大子廟救火會，南區由中華路救火會，弓箭坊救火會，雨花路救火會，西區由消防隊第二分隊倉巷救火會，小膠巷救火會，水西門救火會，北區由消防總隊消防隊、第二派出班，中區由消防隊、第一派出班，大香爐救火會，下關區由消防隊第三派出班，下關區救火會，分區担任，關於宣傳方面，業將各項標語刊物廣播宣傳燈片等撰製就緒，並於昨日下午三時，聯絡青年團首都警察廳警衛旅警官學校在本辦事處會議組織宣傳隊分九大隊，九十九分隊，定期出發宣傳，並設訪問員若干人，分赴各區担任詢問，對於防空演習各項規則明瞭與否，以及消防等各事項，與警察方面甚是有關，聞已訓令首都警察廳，即時詳擬燈火交通管制，警戒消防計劃，俾便貢獻市府，務使此次防空演習，收極大效果云，

【本報訊】京市城鄉各區公所，茲以八月中旬舉行之防空演習，瞬將屆臨，尤恐民間少數無知人民，發生誤解，特分別召集各該區內、各級全體坊保甲長舉行談話，訓示此次防空演習，係因每年秋季照例舉行之事，藉此便人民瞭解其重大意義，并無其他作用，各坊保甲長，均係當地負有聲望之人，與民間最為接近，爰特動員全市坊保甲長，即日分向轄境內曉諭人民，庶防空得收良好效果，如保甲長奉行不力者，各坊長應負監督不週之咎，如有不肖之徒，敢趁此造謠惑衆者，亦決依法嚴懲不貸云，

演講防空事理 灌輸民衆知識

【本報訊】此次循例舉行防空演習，擬定本月中旬舉行，為灌輸京市民衆防空智識起見，擬組織演講隊，屆時聯合各機關團體派員參加，担任演講隊隊員，關於演講防空題材，已在草擬中云，

市府規定 米舖承銷洋米辦法

備價請領銷售以四十家為限 不得私行抬價使用非法量器

政府當局，為調劑京市民食，特撥款二百萬元，由工商部在滬採辦大宗洋米運京調劑，已先後運到四萬餘石，市政府已訂定分配各米號出售，於日內分配各米舖承銷洋米暫行辦法，茲錄於後，

㊀本府因准工商部採辦洋米運京調劑民食，特指定本市米商繳價承領銷售，依本辦法辦理之，

㊁本市各米舖，應先向總商會登記資本額，每日銷數，遵冊報經本府召集總商會及米糧業分會代表指定城內外適宜地點之米舖，備價請領銷售，其米舖暫以四十家為限，

㊂已經指定各米舖應出具志願書，聲明恪遵官廳定價出售，並不得有私行抬價及使用非法量器情事，（前項志願書式另訂之），

㊃凡已經指定各米舖於申請領購洋米時，應填具申請書，呈送本府查核，以便配給米糧，（前項申請書式另訂之，

㊄本府收到前項申請書，應立時審查其資本與銷數，認為與原報相符，准即填給繳款憑證，

㊅米舖領到繳款憑證後，應持同購米價款，逕向農商銀行繳款，掣給收據，並取發米通知，持赴廣豐備倉本府倉庫領米，

㊆各米舖領購洋米應遵照官廳核定價格，插立標籤出售，如查有私行抬價，及使用非法量器者，從嚴懲處，

八月八日市府與工商部續行商定增訂辦法

㊀洋米一石定為八十公斤，（即一百六十市斤），蔴袋每只作三市斤，扣除計算，

㊁米價每石定為國十五元，發交指定本市各米商承銷並准米商每石另加手續費一元七角，即每石售價六十六元七角，價款由米商繳農商銀行代收，

㊂米商如借用蔴袋，每只作價二元五角，由農商銀行照價收款，另給收據，俟繳還蔴袋時，再憑倉庫通知並原收據退款，

㊃其餘請領洋米承銷手續，仍照本府前已咨准之暫行辦法辦理，

米糧來源通暢 京市民食無憂

秋收將屆米價將更下跌

京市食米問題，一度引起極重大之恐慌，食米最高價曾突破八十元大關，市政當局為救濟艱慌，維持民食，乃多方設法疏通米源，是以各產米區如無湖，溧水等地均能源源運米抵京，同時政府命由工商部採購之西貢米亦大量運達，日內即公開發售，米價因而逐步回跌，囤米奸商亦無從施其故技，民食前途，已可樂觀，關於救濟貧苦民衆一端，市府辦有平糶，最近並已添發大批新證，每日貧民憑證向各糶區糶米者極為擁擠，且本京存米豐富，足夠三個月之民食，而各地仍源源運進，故京市民食前途，頗可樂觀，據農人語記者，今年秋收，至少有七成，預料新穀登場，米價當更下跌云，

教局代國師招生 今明日舉行攷試

京市教育局，前奉教育部令，代辦國立師範學校附設之各訓練班招生事宜，已於九日截止報名，綜計參加各訓練班報名者，計小學師資班一百三十八人，中學師資班二十三人，社教人員班十一人，共計一百七十二人，定於十，十一兩日，在鼓樓市立第二中學舉行考試，惟因應考人數過多，約分六場分別考試，並於試場內各派監試員二人監考，以昭慎重，

僑委藍國城考察返國 陳濟成設宴慰勞

詳述此次考察經過情形

僑務委員會為明瞭海外僑胞生活起見，經常委會議決，分別派定常委李仙猷赴華南各地，僑委藍國城赴台灣，廈門，汕頭等地，以作推進僑務之參攷，茲悉藍委員自六月間出國後，業於本月八日返京，當即赴僑委會晉謁委員長陳濟成報告，攷察經過，當晚由陳委員長設讌慰勞，席間由委員施文石，朱肇新，華僑超，主任祕書孫育才，處長楊曄等作陪，藍委員除另擬書面詳細報告外，並對記者發表談話如下，余「藍氏自稱」此次奉命赴台灣廈門汕頭等地，考察華僑狀況，蒙各地僑胞人士熱烈歡迎，招待殷勤，深為感謝，在台時曾召集全台華僑代表大會於蓬萊閣，並即席議決要案六項，已轉呈委員會，七月八日在廈門調查時，亦深覺廈門華僑，對祖國和運，竭誠信仰，對廈門建築捐款，達八千萬元之譜，而最近以戰事蔓延，此種盛舉，恐已不復再睹，廈門市政府雖設有僑務局，但與中央僑委會尚未取得密切之連繫，局長譚培榮，表示願遵從中央僑務當局意旨辦理，各地僑胞生活，雖較艱困，但均能精神團結，協力從事生產工作，現廈門僑胞回國者，比較出國者為多，似亟須予以宣慰及救濟，僑胞對於汪主席倡導之和平運動，一致擁護，聞得國府還都後，莫不歡欣鼓舞，並均願在國府領導下，從事和運工作云，

監察院四次週會 吳用威報告

監察院九日上午九時舉行第四次週會，到梁院長，吳祕書長，各監委及參事處祕書處全體職員，主席梁院長，司儀陳參事，行禮如儀，由吳祕書長作報告，要旨如下，㊀精神講話之意義，㊁公務員之責任心，㊂考勤之執行與應注意點，㊃本位工作與整個政府方針之關係，㊄中政會最近之決議及本院院務之狀況，十時散會，

中行籌委會 十四次會議

中央銀行籌備委員會，九日下午三時，舉行第十四次籌委會議，出席全體籌委，由周佛海主席，首由各組長報告，二週來工作情況，次即討論各項要案，最近該會籌備工作，異常緊張，例如中央銀行總行，行址之勘覓，以及甲乙兩級行員練習生之加緊訓練，一切均在積極進行中，

市黨部暨各區黨部 歡宴劉周兩氏

中國國民黨南京特別市黨部聯合京市各區黨部，於九日下午三時，假福昌飯店設席歡送前主任委員劉雲，同時歡迎新主任委員周學昌，（按周氏因籌備中央黨務訓練團無暇列席）計到劉雲及市黨部暨區黨部全體執行委員，全體職員百餘人，濟濟一堂，盛況熱烈，

首都記者華北視察團 任務完畢返京

將晉謁林部長報告經過

【本報訊】宣傳部所派首都新聞記者華北視察團一行五人，由報道部派丸山中尉陪同前往，於上月十六日由京啓程，歷經北京，太原，五台山，天津，濟南，青島，上海各地，在五台山時並參與該地舉行之六月復興大會，業於四日由青搭大連丸赴滬，在滬勾留三日，昨日（八日）中央社中報及本報所派記者三人，均已返京，現待在蘇之薛慧子（中央社）周雨人（中華日報駐京特派員）返京時，擬會同晉謁林宣傳部長，報告此行視察經過云，

中大續招新生 十五日開始報名

國立中央大學，決定續招新生，於本月十五日起，開始辦理報名，二十五日截止，外埠通訊報名，仍可通融辦理，惟證件及報名單，須齊備清楚，至考試地點，只限南京，仍假建鄴路前教員養成所舊址，日期則自八月二十九日至卅一日，報名地址，仍為國府路二八二號該校臨時辦事處，招生簡章現已付印，不日可以發出，

中央導報

創刊號已出版

題詞
專頁
時事述評……
近衛內閣之重組……
英國拒和後的歐洲局勢……
雙料留思病……
田鷄與蝗蟲……汪精衛
三民主義的中心思想……林柏生
新戰國時代的教訓……樊仲雲
歐戰的一段落及其教訓……華漢光
太平洋戰爭會爆發嗎……吳宗保
上海租界之法理的檢討……朱竹君
事變解決之預測……今中次麿
論中日文化合作
（一）我對於中日文化協會之希望……褚民誼
（二）中日文化協會成立之感言……楊鴻烈
（三）中日文化合作之史的攷察……許錫慶
怎樣鞏固和平建國的基礎……莫國康
米價與法幣……馮節
歷史的教訓……之默
歐戰發生以來的法國銀行界……The Economist
一週漫畫……曹涵美編
圖解
德意志的今昔……魏建新
現代史料
天津英法租界問題
德法停戰協定
大事日誌
法規彙輯
宣傳部組織法
專載
國民政府還都以後的施政概況

發行者：南京中山東路一百七十號中央書報發行所

新開德潤祥鍋炭號重要啓事

敝號開設中華路五四四號，其店址即為程元興鍋炭號舊址，不幸該號在事變時全部被焚，貨物生財盡為灰燼，同人等返京以生活無出，爰集資商同房東就原址搭蓋店屋，改設德潤祥鍋炭號營業，茲以程元興號東返京無意繼續營業，即由曹君德章改設德潤祥鍋炭號獨資經營，至以前程元興及元興英記人欠欠人一切糾葛概歸原東自理與德潤祥無涉用特鄭重聲明以昭事實

中日文化協會舉行 首次常務理事會

褚理事長報告修葺會所經過

中日文化協會，於八月十二號下午六時，在陶谷新邨十二號舉行第一次常務理事會，出席者，有理事長褚民誼，常務理事傳式說，陳羣，趙正平，請假者陳柏生，輪津辰一郎，列席者陳濟成，張超，清水三郎，中根直介，由褚理事長主席，陳濟成記錄，先由主席報告修葺會所經過，㊀香鋪營二十一號之和平堂建國堂等八月十一日可完工，內部裝設二十日可完工，㊁二十三，二十五，二十七三號內之大門開鎖等九月初可完工，十九號內之圖書館館址，經交涉後，原有房客即可遷出，該處面積寬宏，將來館址落成，閱覽者必感方便云，討論事項，㊀理事會通過之五組應如何計劃進行案，（議決）（甲）推定各組負責人，（乙）擬訂計劃交下次常會提出審核，再交下次理事會討論，計㊀學術組由趙常務理事正平負責，㊁出版組由傅常務理事式說負責，㊂遊藝組由褚理事長陳理事濟成負責，㊃觀光組由張副總幹事超負責，㊄總務組，㊁完立學術出版遊藝三委員會裝設經費應如何確定案，（議決）照原案修正通過，㊂第二次理事會日期案，（議決）改訂於八月十九日（星期一）舉行，㊃第二次常務理事會日期案，（議決）定於八月十五日（星期四）舉行，

中國經濟評論 二卷一期出版

【本報訊】蜚聲海內之中國經濟評論，第二卷第一期業於昨日出版，內容益見充實，有張素民之論海關金單位，張文超之戰時上海外匯市場之遭變及其預測法，黃志揚之香港金融市場之特質及其動態，張志樑之開征遺產稅之研究，王雨生之預算編制問題及其應用資料，楊子靜之改進我國蠶絲業之我見，蕭立之之論金融市場擾動之後果，俞遜之之我國礦業資本問題之檢討，丘秋光之德國納粹黨之物價政策，隴西之新政府的經濟問題，每冊定價四角，半年二元二角，全年四元，總發售處南京如意里三十八號，經售處中華日報南京分館，三通書局南京分館，上海五洲書報社，北平中聯社，漢口中聯社，

大亞洲主義月刊 創刊號即可出版

南京文化界深感孫總理之大亞洲主義，為亞洲民族團結之最高指導原理，亟應有所闡發，以促進東亞之和平，爰於月前成立大亞洲主義月刊社，出版月刊一種，聞該社不取組織形式，而著重研究精神，以闡明孫總理之大亞洲主義為職志，自籌備以來，為時甚暫，其創刊號日內即可出版，內容多屬討論亞洲問題之論文，執筆者純係文壇中知名之士，其理論之正確，內容之充實，為時下新興刊物中之翹楚云，

來函照登

逕啓者查貴報九日第一張第三版登載「維護交通安全警廳派員糾察」新聞一則，內有派出警官百餘名，担任糾察，及近日發生交通違警事件極為衆多等語，俱與事實不符，查本廳逐日派出担任交通糾察警官計共十餘名，近關於車輛違反交通事件，近來極少發現，相應函請查照，即煩更正，以正觀聽，至紉公誼，此致

南京新報社

首都警察廳啓 八月九日

行政院關懷民生 市商會呈報物價

國民政府行政院參事廳，近以物價飛漲，影響民生，為明悉底蘊，俾研籌對策起見，特訓令市總商會，將二十九年度來，自一月至七月之物價情形，彙合呈報，並須隨時注意其變遷，以後每月漲落情形，亦飭隨時具報，

理科試驗所籌備人汪榕 召開理化教師談話會

議決實驗案件七項

【本報訊】教育部為推進自然教育，擬於本年度籌設之國立理科實驗所，即將成立，該所籌備人汪榕，為確知京市大中學校理化教程上之需要及分配起見，特於九日上午九時，假市立一中，召集中等以上學校理化教師開談話會，計到凌叔明等十餘人，主席汪榕，首由汪氏報告開會意義後，當即議決案件七項，㊀時間問題——每日上午為中大先修班及國立師範實驗，下午中等學校實驗，㊁實驗教程——每學期暫定實驗廿次，一學年計四十次，至於實驗教程，網目，油印後分發各校，倘其中某次實驗與教材不符時，可在預定實驗教程內，自由選擇，㊂教材用書——由汪榕向教部調查自然學科教科用書以後，再與各教師商定辦法，㊃示教實驗——請實驗所準備各校示教儀器及藥品，以便各校借用，此種情形，以初中為尤需要，㊄實驗分組——每組二人或三人，化學則每組二人，㊅實驗材料費——由各校負担一部份，至於每生應納若干，與實驗所商定之，㊆損失賠償費——每生酌收若干元，與實驗所商量後決定之，

公務員懲戒委會 舉行第三次週會

中央公務員懲戒委員會，於九日晨九時舉行第三次週會，行禮如儀後，董委員治平主席，並由董委員即起立演說，略謂，「國府還都已經四月

各大藥房注意

今日上午九點至十二點請用貴藥房信箋加蓋印章至昇州路十五號敝行領取宏興鷓鴣菜團扇四拾把每藥房以一次為限備扇無多以上列時間為定過時恕不贈送諸希鑒諒

宏興鷓鴣菜南京總經理朱敬記啓

金陵識小錄（九）

·郭秃先生·

毗盧寺

日昨遊毗盧寺，寺已半圮，問之寺僧，已不知其寺之歷史，歸閱陳可園先生柄燭里談，紀有毗盧寺一則。

毗盧寺本一小庵也，光緒中有湖南和尚海峯者，住持其中，與湘軍諸統領為舊識，欲募捐修此庵，諸統領乃大捨金幣，廣結善緣，樓閣華嚴，彈指即現，竟為江寧城中一大叢林。

又閱新京備乘所載較詳，略之如左。

因寺中供奉毗盧舍那佛故名，舊為一小庵，清咸豐間燬於兵火後，有僧一最者，有戒行，初創一佛殿在督署前，某制軍命遷西華門外竺橋，中葉，曾忠襄公督江，先是有僧人海峯者，住持南嶽福嚴，與公有舊，遂來寧，日跌坐東轅門外，敲木魚宣佛號，無間寒暑，公稔知其為故人也，叩其志，則云願募資建寺，起水陸道場，為歷年無量數湘軍陣亡將士超度英魂，公壯其志，姑屬覓寺址，即於次日召集各路統將，公首述海峯之宏願，衆僉贊成之，遂各署名認募，醵資得三萬餘金，海峯旋周歷名區，覓寺地，未果，商之量宏，量宏亦嘉其宏願，慨然推寺與之，海峯遂拓地百餘畝，因就舊寺址，白諸忠襄，建毗盧禪寺，山門大殿暨諸佛像，均做金山江天寺規模，殿後樓下為選佛場，上為貯經樓，東偏前為水陸道場，後為萬佛樓。

按新京備乘所載較詳，余偕友人曾登萬佛樓，樓上下左右列小佛像甚多，數是否為萬，未知也，中置五層木塔，不見天，旁立誌公像，高幾與人齊。

胃腸營養

若素

不老長生

衰老為身體作用細胞衰遲之現象，但根本原因，則為胃腸失調，消化不良，身體失去滋養，乃致漸呈衰老狀態。若素開胃潤腸，增進營養，更能對已衰老之細胞組織，賦予新生命，使其作用活激。故常服若素，則能不老長生。

上海若素大藥廠監製

各地均有出售

強胃潤腸

仁丹有昌旺消化液的分泌，去幫助腸胃的工作，所以對於消化工作的効果很大。更能攝取。營養裨補身體

滅菌驅病

仁丹的藥効，是將其所有消毒滅菌的藥効送到胃部，再送到全身各部分，去驅除病菌和強壯身體的全能。

NO135

寰球無二 仁丹 常備神藥

消神爽氣 激糞補血 益腦効能 興氣旺力 止渴解勞 口中殺菌

上海 東亞公司仁丹部

經濟新聞

上海經濟市況

滬市匯兌 上午開盤

英匯現貨 三辨士三二分之二三 售

九月 三辨士一六分之一一 售

美匯現貨 五金元三二分之一七 售

九月 五金元三二分之一五 售

軍票合法幣 七八元四分之三 售 / 七九元四分之一 購

海關金單位（華興券）

金單位二元二二四

合法幣四元七三〇

匯劃貼現率 四六元五〇—一一

金塊開盤

聯銀券換算法幣 五·六八〇元

滬市棉紗現貨

藍鳳（二〇支） 八六二元（不變）

仙桃（三二支） 九三〇元

藍鳳（四二支） 一·〇三〇元

滬市棉布現貨

四君子（四綫） 元九四

四君子（五枚） 元九五

龍頭（細布） 三二八〇

滬市雜糧 現貨市況

大豆油 九九元〇〇

外棉市況

大豆 三三元〇〇

花生油 六六元六〇

麵粉 一五元四五

白洛去 一九三元三五

亞尼甘 一八二元一〇

自拉悲爾 二四〇元九二五

美棉 （八分之七吋） 二八二元九五

美棉 （一六分之一五吋） 二九〇元二〇

華興銀行公定行市

英匯六辨士 售

美匯八金元一六分之一五 售

華興券換算法幣 一五九元 售 / 一六四元 購

米源復趨活躍 市場跌風重起
昨到三千担行盤跌三元

【本報訊】京市米糧市場，近期一再軒昂，人心頗爲秀利，揆厥原因，不外河下到貨稀少，市場存底稀薄，大批貢米因手續關係，未能及時出籠接濟，於種種困難問題壓迫下，致造成投機奸商操縱機會，漲勢之瘋狂，大有渺無止境之勢，詎料好景不常，昨市河下來源頓呈活躍，外江到船二十一艘，見「新」「陳」「糙」「熟」「米」「稻」，共約三千担左右，加之貢米又將發售，人心由緊而鬆，城戶雖有納胃，觀望之心，油然而生，大走銷并不暢旺，統市成交約千餘担，貨方脫意甚殷，行盤回挫三四元，計開新上機米已退進六十元關，而達五十七元，糙米四十四元，陳米六十八元，如後源接踵而至，米價之大跌特跌，自在預料之中云。

日票漲風獨健 紗市暫保平穩

【本報訊】週來恰赤市場，經一度沉寂之投機家，重事操縱，金價起落復活，連日仍在謠諑不定中，昨日外匯止緊稍回，現金受利多激盪影響，已呈疲象，京市飾金開價轉跌，後市人心恍惚，局勢頗有緊弛不定之狀云，

【中央社京訊】九日京市金融市場，金市因外匯放長，買戶觀望，市況轉入徘徊之途，惟日票則以進口貨開朗，需用激增，進出價均趨高翔，而錢莊時市尤烈，恰赤五千六百八十六元，飾金進五百四十五元，出五百九十五元，匯劃貼現四十六元，日票進七十九元五角，出七十九元，折合法幣進一百二十一元八角，出一百二十一元六角，

紗市交易旺盛，人心尙堅，行情維持原狀，東紗成交九百包，同行五百包，客銷四百包，華紗成交一千八百八十五包，同行一千七百十包，客銷一百十五包，各支市價，計六支藍雙獅四百九十八元，十支醒獅六百三十元，十支金塔六百〇五元，十支金寶星六百七十五元，十支九魚六百八十五元，十六支仙鶴七百六十五元，十六支七百六十四元，二十支豐年八百八十五元，二十支藍鳳八百七十元，二十支仙鶴八百五十元，二十支仙桃八百二十五元，二十支水月八百八十五元，三十二支藍鳳九百六十元，

油市交易平淡 市價盤旋帶堅

【本報訊】京油日來因滬油行情轉緊，常州鎭江各幫，又圖來京活動，京油趨勢，亦呈明定暗緊態度，惟客戶雖有問津，終因擇價頗苛，致鮮成交，連日泰安油來源滕稀，閩產區有醞釀增價說，市場零星脫手，多係底貨出清，新貨抵京叫價，將達九十五六元之高盤，因主客觀望，昨市各油成交，市價仍與前市彷彿，市氣平淡，

歐戰擴展後 國外貿易停頓 日美則有增無減

【中央社滬訊】自歐戰擴展以後，滬市對國外貿易，因航輪減少，海洋路綫困難，非船來品日稀，即國內土產物品亦不易出口，遭受影響至爲重鉅，据中央社記者頃向英商某洋行探悉，滬市目前對外貿易，除日美兩國較前有增無減外，其他英法德義俄等國貿易，幾至完全停頓中，各外商洋行營業大部均係底貨交易，新貨進口者不及十分之一，至於各經營洋貨商號，存貨尙須去年購進者，故營業雖屬衰落，而獲利加倍之厚云，

麥市無人問津 市價續向下游

【本報訊】小麥市場，頗呈寂寞，來源既告滯稀，去胃亦極平淡，行將入於休市狀態，昨日河下麥船，并無到埠，而本客雙方，亦無伸手者，閭戶心思轉虛，求脫之心尙切，於無人問津情勢下，市價續跌五角，據傳有恒麵粉公司門前，所停麥船，爲數甚夥，現因價格問題，擯持尙未成交，此一宗交易，如果談判順利，當可迎刃而解矣，

執貨待機而動 粉價徘徊

【本報訊】本京粉市，日來客幫訂貨，已告了結，而虧蝕甚鉅之無幫粉戶，亦不甘緘默，仍有傾師來犯之意，投機粉圍，見市情徘徊，鮮有抓進，故各粉昨市人心較疲，惟大戶鑒於青島各幫，吸胃未衰，客銷暫時不虞清淡，多執貨待機而動，粉價榮辱，仍在醞釀中，

滬華商絲廠 向內地遷移 原因原料告絕

上海各華商工廠業務，自上月初旬起始，均陷於淒涼之命運，出品滯銷，價格低落、大部份均從事減工，淒涼命運中之尤其甚者，則爲華商絲廠，按記者調查上海租界內華商絲廠，最近情況，茲略誌於後，去年內地如江浙兩省之蠶農生產情況，均極良好，惟以繭子屬行統制，致使滬方絲廠，收繭異常困難，即使出高價亦難收得，各廠原料，來源既阻，工作遂見困難，其後浙東方面之乾繭，亦以交通不便，運費增鉅，滬地華商絲廠得貨亦感難以解決，同時燃料奢工，繼續增加不已，各廠工作窒礙重重，自六月份起，華商絲廠停工者，十有五六，迨至七月份中，停工者已達半數以上，照常維持之廠家，仍賞原料可以照常收到，但截至最近、難關依然難以打開，遂不得不設法將廠址遷向江浙內地，俾能維持生命，現在已經遷往無錫者，已有六家，遷向杭州者，亦有二家，江浙兩地繭子，雖在統制之下，價格雖較已往提高甚鉅，但尙能收買，據該業中調查、獨無錫一處，存繭尙有八百餘担，祇供給附近區域之絲廠，絕不運來上海，故滬地華商絲廠之命運，已完全入於悲慘之境地，除停工以外，別無他途可尋云。

浙東船運柴炭 又有千担到滬

【中央社滬訊】本市柴炭市價，自浙東沿海口岸封鎖後，來源中斷，同業中遂乘機抬高售價，惟因時在夏暑，市銷清淡，漲勢未能振起，茲悉最近航輪雖未暢通，而帆船運輸柴炭尙能疏通，故來源續見抵滬，惟運輸時間殊甚遲滯，聞（八）日上午又有一批帆船運滬柴炭一千餘担，市價略見轉疲云，

京市電燈費 一再增高

【本報訊】京市電燈費，原爲每度日金二角，嗣因原料煤炭昂貴，曾於五月份起，每度增爲日金二角六分，爲時未久，又以燃料續漲，不能維持，定於九月份起，電燈費每度改收日金三角六分五厘，較前又漲一角零五厘

人絲去胃轉活 價格亦趨上漲

【滬訊】於農歷七月初起至九月杪止，爲人造絲下半年旺銷季節，緣各織綢廠紡織秋冬兩季衣料，均於斯時爲發動起點，而昨據專營人造絲交易之陳君語記者，略謂最近人造絲情形，自遭受棉紗總崩潰之影響以後，人造絲買賣，亦有一蹶不振之概，惟在兩週以來，不但各織綢廠需要轉殷，而資本雄厚者，一因意產久乏新貨到埠，再則香港形勢緊張，謠言甚多，此後東貨轉口來滬，是否將連帶發生影響，均係問題，故連日乘低在市場上吸進者，頗不乏人，因是兩月來疲莫能振之市價，每件已轉昂六十元至八十元，而前途趨勢，仍極堅緊異常云

滬保水險業務 亦見發展

【中央社滬訊】本市水火保險業業務，戰後一度大受打擊，極呈衰落，嗣以法幣價值降低，上年繼以歐戰爆發，自國府還都後，國際貿易重心，復轉移上海，致滬市貨物之輸出，日見增多，更爲戰時海上危險之解除，又爲便利押匯，因之輸出貨物，大都投保水險，且非投保水險不可，在此環境之下，該業業務，乃日見恢復繁榮，目下本市華商經營水險業務者，計有太平，上海，聯保，中國，天一，永寧，四明，安平，泰山，華安，寶紹，廣州大華，聯泰，興華，豐盛，寶豐等多家，其營業均異常發展云，

米糧（河下行盤）（每石價）

品名	價格
黃熟上米	（缺貨）
新機上米	五八·〇〇
新機中米	五五·〇〇
新機次米	五二·〇〇
晉通機米	五五·〇〇
元熟米	五七·〇〇
糯上米	六〇·〇〇
糯次米	五六·〇〇
秈上米	四四·〇〇
秈次米	四二·〇〇

雜糧

品名	價格
元麥	（缺貨）
蠶豆	二〇·〇〇
菜仔	二〇·〇〇
綠豆	三〇·〇〇
黃豆	三七·〇〇
[illegible]豆、青豆	（缺貨）
芝蔴	三三·〇〇
小麥	二三·五〇

油糖（每担價）

品名	價格
大連油	九二·〇〇
泰安油	九〇·〇〇
淮豆油	九〇·〇〇
菜油	八〇·〇〇
蔴油	九二·〇〇
秋油	一五·〇〇
精鹽（加三成五）	一四·二〇
淮鹽（加三成五）	一三·七〇
四五（每包）	一一三·〇〇
四號（每包）	一一三·〇〇
棉白（每包）	一一七·〇〇
袋赤（每包）	一〇八·〇〇
衣洋（每担）	六九·〇〇
提青（每担）	七〇·〇〇
荷粗砂（每包）	一二〇·〇〇
冰糖（每担）	八四·〇〇

麵粉（每袋價）

品名	價格
綠牡丹	一四·〇〇
紅牡丹	一二·五〇
藍牡丹	一一·二〇
綠飛鷹	一四·〇〇
紅飛鷹	一二·五〇
藍飛鷹	一一·二〇

煤炭（每噸價）

品名	價格
鴻基煤	（缺貨）
中興塊	二〇〇·〇〇
中興屑	一五〇·〇〇
陵[illegible]	五五·〇〇
開平煤	（缺貨）
集[illegible]煤	三六〇·〇〇
紅煤屑	（缺貨）
龍潭煤	五三·〇〇
銀炭（每担）	（缺貨）
木柴（每担）	四·〇〇
黑炭（每担）	一六·〇〇

香煙（每箱價）

品名	價格
大英牌	一〇六〇·〇〇
老刀牌	八〇五·〇〇
仙女牌	四九〇·〇〇
品海牌	九一五·〇〇
金字塔	五〇〇·〇〇
白金龍聽	一〇〇〇·〇〇
白金龍條	八八〇·〇〇
小長城	四五〇·〇〇
大聯珠	四四〇·〇〇
大香檳	五三〇·〇〇
百花牌（日幣）	一五〇·〇〇
黃錫包（日幣）	三二〇·〇〇
美駝牌（日幣）	一八〇·〇〇
禮拜堂（日幣）	一三五·〇〇
雙斧聽（日幣）	一七七·〇〇
雙斧牌（日幣）	三一〇·〇〇
全蘇牌	二五七·〇〇
長壽牌	一五一·〇〇
吉祥牌	一七二·〇〇
指南牌	二一四·〇〇
大前門（包）	三〇〇·〇〇

酒類（每担價）

品名	價格
燒酒	五〇·〇〇
泡子	六〇·〇〇
高粱	一一〇·〇〇
紹興	四八·〇〇

金融（每兩價）

品名	價格
金買入（市平）	五四〇·〇〇
金賣出（市平）	五九〇·〇〇
銀買入（市平）	三·五〇
銀賣出（市平）	四·〇〇
華興票買進	一五九·〇〇
華興票賣出	一六四·〇〇
日票買進	七九·五〇
日票賣出	七九·〇〇

雜貨（每箱價）

品名	價格
美孚洋油（原聽）	一五·〇〇
亞細亞煤油（原聽）	一五·〇〇
光華洋油（原聽）	一五·〇〇
幸福洋油（原聽）	一五·〇〇
城門牌石油（日金）	一二·〇〇
上海火柴（每聽價）	三三·〇〇
南京火柴（每聽價）	三三·〇〇
鎭江火柴（每聽價）	三三·〇〇
僧帽牌洋燭	一九·六〇
飛鷹牌洋燭	一九·六〇
固本肥皂	一九·二〇
五洲固本肥皂	二三·〇〇
日光牌肥皂	三六·〇〇
碱（每担）	一四·〇〇

明星大戲院　寶記　對號預購　電話（二三六六七）

張銘軒　王麟崐　桑懷音　于雨亭

李蕙芳　小玉白崐　張俊仙　汪曉峯　羊得青

今天日夜公演應時新戲機關佈景偉大巨劇

全本鵲橋相會

眞牛登台　滿台眞水　雲中飛人　滿台飛鵲　特別連彈　巧妙機關　當場變化

新世界遊藝園　寶記　地址朱雀路四象橋　電話二三六六七

門每二場不加連大班明日二開　票位角內另可游京星每十時放

女子滑稽　王米雪彩琴英　歌舞團　清妙香肉　歌舞艷感　女子社鈴　孫玲美　孫艷美　表演社鈴絕術　話劇團　今日日戲　花好月圓　夜戲　寶夫人落　滑稽現代　曹一範　虹旗

有聲電影　今天獻映名貴鉅片　兒女英雄傳

維揚大戲　王揚包　鳳英寶珍桂卿　日戲　後二買王昭和　夜戲　本父本君香

四川峨嵋山捉來　大甲魚　今日起在本園公開展覽

青年技術　空中絕術　今晚十時大放燄火　萬能頂木棍　蓋能球腳

國際劇場　世界大戲院舊址　電話二二九四二號　A502

中華電影公司發行　日本東寶映畫　川喜多長政監製　徐欣夫　白光　李明主演

東亞和平之道

愛好和平的日本人中國人都應當看　來看一遊北華全境

全部國語對白有聲頭輪巨片加映世界新名片

前排四角　後排三角　平日第一場一時半　第二場三時半　星期及假日第一場一時　第二場三時　第三場四時半　第五場八時　第六場八時半

藝華公司精心出品　今天美妙獻映

三星伴月

關宏達　馬陋芬　周璇　倉隱秋　梁篤之　領銜　全體歌舞明星百餘名合演

美女如雲！　婀娜嫵媚！　清歌妙舞！　悅目賞心！　岳楓編導　純美歌舞熱情香艷鉅片

加映每場最新世界珍奇新聞

規定時間　平日一時三時六時八時半　指定席一元七角五角　樓上大人八角六角三角　樓下大人四角三角二角　小軍人……

電話：二一二九五

惠君　張英武　李淑棠　新雲秋　小桂卿　王桂卿　姜曉雲　居紅豔　雪豔玉

今天日夜兩場　新天河配

荷花池滿台眞水　數萬隻眞喜鵲　眞牛上台搬演　骷髏台跳舞　搭鵲橋大比武　巧機關變化　天河期無多配　西遊記六本排演

預告　六本西遊記　偉大佈景奇巧機關不日開演

對號票每日上午十時預售

發揚日本文化　介紹風俗人情　「東劇」勝利　今日特映　一週　全國日本大明鉅片　現代傑作　伽羅高

古裝鉅片　遊俠全日本　備有中文說明　歡迎中國仕女　務希各界早臨

時間　日夜各場　隨到隨看　僧日　金人　大元　兒童三角

中山路東劇　淮海路中央大舞台　夫子廟中華大戲院

前南京特別市戒毒所所長鮑正熙主持

鮑正療養院

是適合大衆理想唯一戒煙戒毒養病之所

本院繼續優待黑籍同胞

敝院於開幕期中，因優待染癮同胞起見，特規定不論住院戒，門診戒，概以八折收費，並訂登記辦法，乃實行以來，投戒踴躍，登記擁擠，現已期滿，而各界函請繼續優待者，依然絡繹不絕，敝院爲使欲戒諸君不再向隅，特再將八折優待辦法，自即日起，繼續半月，在優待期中，如因事不克住院戒，門診戒者，仍可先行登記，苦海無邊，回頭是岸，良機不再，欲戒從速。

院章備索　門診時間　上午九時至十一時　下午二時至五時　星期停診

院址石鼓路三十五號

天香閣戲茶社　地址夫子廟　A677

今晚化裝彩排

夜戲　花娟　美貴　楊妃　張　良　俊　借東風

各大歌星　芳羣會唱

每逢星期日加演日戲　每位茶大洋三角

夫子廟　羣樂戲茶廳

晚戲　曹慧麟

三堂會審　金鳳樓　周美娟　南天門　金鳳筱鳳　探親相罵

各大歌星會唱　戲茶每位大洋三角

夫子廟　南京大戲院　新姚巷家

李鵬飛　陳瑞吉　趙韻聲　琴雪豔　于占元　花月琴

候劍坤　李碧君　蓋蘭亭　蔡匯春　劉榮春　劉樹培　袁素琴　陳鵬麟　胡志鵬　李寶福　達子紅　花月閣

暨春光京劇團全體著名男女演員一百餘人

今天日夜公演應時綵景偉大機關佈景劇

天河配　眞牛上台　眞雀造橋

更新搬新滿新玲新變新莫新詞新勇其不全　有電上蜂池式瓏奇化自名韻句式猛餘尙憑　雷舞荷眞跳活機不一來一勝幽開無優宜事　雨台花水舞蹈火切彈默打四點傳實

久負盛名　七本濟公　不日公演

夫子廟貢院街

可口的飲品　愉快的享受

梅紅

本月十日全部開幕

國際飯店　十大特色　國際聯歡社

裝璜富麗堂皇佈置陣容整齊　鉅金創金陵未有之先聲　挽回秦淮盛況不惜耗費　冷氣同時開放如臨廬山幻境　復興京都市容添設偉大　餐廳開六朝未有之創舉

莊大富偉禮川名衛西寬舞科冷療器妙紅構設　嚴廣麗廳堂大東菜生敞池學氣登具鉛星美備

不作虛僞宣傳　請君駕臨參觀指教

地址　貢院西街新廈　電話：二二九四九號

新鮮水菓　國立中央大學農場管理處

設計庭園　代植花卉苗木　葡萄洋梨蘋果　零躉批發

地址　國府路一二八號　電話　二三四七八番　B1418

上海當票換鈔票

重價收買南京市民存有上海各當舖大小當票代贖上海中外各項事件速臨莫愁路一九二號順興內徐宇收合西　A707

泰和製版所

精製　特點　網線銅版　照相鋅版　五彩銅版　彩色鋅版　出品精良　交貨迅速　約期不誤　價目克己

地址　南京中華路三三二號　A540

新都無線電行

經售上等長短波收音機　精製公共演講擴大機　專修歐美收音機及擴大器　修理後負責包用五月

地址中山路國府路三號　A575

天興記無線電行

批售歐美最新式無線電收音機及各名廠無線電應用材料書籍雜誌　精修　聘有專門技師負責修理各種無線電機公共放大器　原址復業

地址建康路三一四號（華興銀行東首）　A632

修理　買賣　電氣冰箱

敝公司由滬聘到專門工程師修理北極惠斯頂好挪威各種牌電氣冰箱並設備冷氣並收買新舊冰箱零件機器馬達

南京吉昌貿易公司謹啓　乾河沿小粉橋一號　A76

一品公寓

地點　太平橋南九十號（即鐵道部東首）

四式樓房屋頂禮堂　一應俱全另有住宅出租定價均極低廉　A715

上海徽章製造廠　南京支店

機械製造　科學管理　聘請美術專家　代客義務設計

學校徽章　金屬代校　喜慶徽章　浮彫紀念章　團體證章　軍警帽徽　賽磁肖像　獎章　名戒　鐵指

合衆貿易公司　及代辦代定各種國內外貨品　運動器具　藝術獎旗　軍用銀盾　銀用杯品　工廠號牌　銅質招牌　漫金綢帶

地址：國府東街拾號　A709

精益　中國首創自製光學科學眼鏡　地址　太平路　花牌樓二之一八號

信譽卓著歷史悠久之眼鏡家

慎視之。明察之。

慎重視力。必須明察戴鏡之益既爲保健目光。不可不鄭重光度適宜所以非經檢驗準確。庶能達到補助功效本公司專驗目光自製科學鏡片精工琢磨各式太陽眼鏡。各種鏡架。　A616

總公司　上海南京路　分公司　北平天津濟南重慶昆明香港漢口

開幕犧牲　勿失良機　慎記錦明電光照相館　貢院街62號

最後只有一二天　八月十二日止

壹元伍角拍四寸美術兩張贈十二寸放大壹張　B719

南京新報　中華民國二十九年八月十日（星期六）　（日刊）　（第七三一號）　（第二張第一版）

各地通訊

江蘇省政府舉行 六次省政會議 通過重要議案多起

【中央社蘇州訊】江蘇省政府前日召開第六次省政會議、出席者高冠吾、張仲寰、茅子明、季[illegible]、[illegible]文、潘子義、列席者陳福民、嚴一厂、袁逸波、紀錄[illegible]獨笑、晏訓厚、主席高主席、報告事項、㈠宣讀第五次省政府會議紀錄、㈡主席報告（略）討論事項、㈠主席交議、高等法院編送縣兼理司法經費月支概算縣監獄兼看守所經常費月支概算提請核議案、決議、交董委員季委員潘委員調查由董委員召集、㈡主席交議、編造本府二十九年度經臨各費預算書提請核議案、決議、交董委員張委員季委員奚委員潘委員審查由董委員召集、㈢主席交議擬發還南京市政府汽車費一萬元造具臨時費預算書提請核議案、決議通過、㈣主席交議、據建設廳呈送修正江蘇省公路局及省會建設工作處組織規程草案、請公決案、決議通過、㈤董委員提奉交審查營業稅總復查辦法案、業經審查修正、提請公決案、㈥董委員提奉交審查江蘇省營業稅征收局組織章程案、業經審查修正提請公決案、決議、五六兩案合併討論、照審查意見通過、㈦高委員提據省衛生事務所呈請、追加防疫費臨時概算書、提請公決案、決議、通過、㈧董委員提擬整理本省棉花營業專稅並訂定本省棉花營業專稅征收章程案、決議、交董委員季委員茅委員審查由董委員召集、㈨季委員提編造修理環城馬路等路面臨時費、追加工程預算書、省會建設工程隊、養路工程隊及白流井等追加經常費概算書、井城廂路燈經常費支出追加預算書、提請公決案、決議、交董委員、季委員、張委員審查、由季委員召集、

霪雨連綿上游水漲 津市汎濫堪虞 防水機關已嚴密注意

頃據關係方面報告、京漢路綫臨城、新鄉等地、雨水甚烈、預測旬日來各河上游之水恐將上漲、順流過津、各河防範工作似應加緊、茲悉、津市警察局准報後、除通知各防汛委員知照外、昨特通飭所屬各分局一體遵照防護、以防不測、茲誌訓令原文如次、「爲訓令事、案奉據第二分局呈稱、爲呈報事、案於七月三十一日、准友軍廣田部隊、七月三十一日、天津防水對策情報內開、新鄉、彰德附近、（降雨範圍、新鄉、順德、石門附近一帶地域）於二十七日以來、烈害降雨、至二十八日達到百二十二粍而越發、其雨水經衛河、漳河、南運河、並子牙河、最遲十日後、擬定達到天津、在一般諸河川、預想急激增水、沿岸地方面持決潰、復舊地點、均要警戒、諸河川並於天津附近上昇水位之推定、目下調查中、而南運河之警戒水位（楊柳青五、五〇提地一二、〇〇桑園一九、〇〇）想能達到也、赴發注視水位若有急變之時、願勿逸機報告等因、准此、查管內並無以上諸河川、只有管界南部之牆子河、傳飭該管派出所遵照、切實注意、認眞查防、並將水位漲落情形、逐日查報、以憑轉報外、理合備文報請鑒核備查等情、據此、除指令並函防汛委員會查照及分行外、合行令仰該分局、遵照對於境內河流切實防汛勿稍疏忽爲要、此令」、

【又訊】津市臨時防汛委員會、爲妥愼防範水災、除派定防汛隊出發工作外、茲又增派技正技士多人於日前赴往各河上游探查河水流勢、以資預防云、

【又訊】本市各河水勢、連日遭雨水下注、略見漲勢、將各河水深、地點水面與岸距離、增漲與下降之數量誌次、（海河）小劉莊水原深四丈二尺四寸、水面與岸距離爲一丈一尺、漲四寸、（子牙河）大紅橋水原深二丈一尺、水面與岸距離一丈七尺、無漲落、（南運河）鍵子行水原深四公尺六、水面與岸距離四公尺四、無漲落、（北運河）丁字沽水原深五尺、水面與岸距離一丈一尺、無漲落、（新開河）宜興埠水原深一丈、水面與岸距離一丈二尺、無漲落云、

北戴河海濱風景區 冀省公署力謀整頓

【保定】河北省公署、以本省北戴河海濱風景區、爲中外人士避暑遊憩之所、凡道路之修築、衛生之講求、風景之點綴、游泳之設備、均應次第舉辦、藉安行旅、頃特令北戴河風景區管理局局長林伯鑄、呈擬方案、並派該署建設廳技士呂彥俊前往勘估、以便興修云、

青島市長趙琪 奉令澈查孔案

【濟南訊】青島特別市長趙琪、刻因奉華北政務委員會命令派來濟南、與唐省長（仰杜）有所接洽、趙氏奉命後、即於五日早由青隨膠濟車西來、下午七時餘抵濟、本省各要人、多到車站歡迎、趙氏下車後、與歡迎者一一寒喧畢、即赴所領備之旅舍下榻休憩、翌（六日）晨十一時赴省公署、訪晤唐省長、及各廳長、談商一切、三二日內公畢即離濟返青、唐省長於六日下午六時、在新東亞設宴爲趙市長洗塵、並邀河野陸軍特務機關長、西田顧問官、各輔佐官、各廳長等作陪、席間杯觥交錯、極爲歡洽、至九時餘始盡歡而散、記者於六日晨遇趙市長於省長室、叩詢此來任務、據談、本人此次來濟、係奉華北政務委員會命令、來濟與唐省長有所接洽、三二日即可返青、青島最近市面極爲繁榮、人口已達五十五萬餘人、青市、近來因時常落雨、秋禾可望豐收云、

【又訊】開趙市長（琪）此次來濟晤唐、係因曲阜孔宅發生財產爭執案、業已數月、疊經縣道省澈查、尚未結果、北京當局爲愼重起見、特派趙市長前往澈查、以期早日大白、趙市長抵濟晤唐省長後、即將親往曲阜調查、以明眞象、省署或將派員陪往、趙市長澈查竣事、即呈報北京當局、俾孔宅之財產爭執案、可早日解決云、

【青島訊】本市趙市長頃奉華北政務委員會命令、於本月五日上午九時率同隨員乘膠濟車赴濟澈查曲阜孔宅財產爭執一案本市市署各局長、均到站送行、該案業已數月、疊經縣道省澈查、尚未結案、北京當局爲愼重起見、特派大員前往澈查、以期早

北郊縣道 興工修築

【高郵訊】本縣北門外、由北門橋至泰山廟之直東幹路、（該路與頭閘口綫啣接、可以直達三垛鎮）、及稅務橋至御碼頭之西段幹路、連日已開始動工興築公路、大約至全路下月可告完工、開始通車云、

建築堡壘防務鞏固 裁汰老弱養成勁旅 杭地區司令談治安狀況

【杭州訊】自國府還都後、一切均已趨入正軌、爲綏靖各地除暴安良起見、曾在各衝要區成立地區司令部以負保衛地方之責、記者爲明瞭杭州地區治安概況起見、特往訪綏靖軍杭州地區司令徐樸誠、當承延見、並作下列談話、（記者問）貴軍何時成立、何時蒞杭、工作如何、（徐司令答）本人於二十七年四月、奉命充浙江綏靖第一區司令、駐節嘉興、負担杭嘉湖一帶防務、由一支隊逐漸擴充至四支隊、及成立特務、工兵、通信、諜查、軍樂隊等、並訓練下級幹部、於二十八年四月、奉命率領幹部移駐杭州、迭挫匪勢、故六橋三竺間、已復舊觀、本部自成立以來、先後出動部隊、剿匪及參加渡江克服蕭山等戰役、核計二十餘次、除擊斃匪徒不計外、截獲槍械子彈、爲數不下二百餘件、（問）（以下簡稱問答）最近貴軍所負之防務情形、（答）現在本軍一部份隊伍、係負自嘉興至杭州一帶護路責任、餘者駐節杭垣附近重要地點及西湖一帶、現在籌隱建築堡壘、故防務益趨鞏固、宵小決難得逞、（問）徐司令對於和平反共運動之感想如何、（答）共產黨之罪惡、爲吾人所痛恨、時至今日、和平爲中日東亞兩國亟需要、應以共同合作、爲東亞黃種民族謀發展、東亞乃東亞人之東亞、非互相努力於新秩序建設不可、本人乃係軍人、當本汪主席之主張、受綏靖總司令之指導、爲和平反共前途奮鬥努力、（問）關於訓練軍人方法、可見告否、（答）本人治軍有年、素主嚴勵、對於不法士兵、即按軍律懲治、決不寬恕、最近曾辦案數起、上峯均得深切明瞭、最近本軍復將老弱裁汰、期成勁旅、茲爲地方父老效勞、平日除操練外、並有精神訓話、示以大義、勉其爲國宣勞、以盡軍人天職云云、

天花症統計 警局發表一年來

【漢口】天花病症、傳染迅速、雖衛生局實施種痘、以資預防、而一般市民、缺乏衛生常識、狃於積習、規避不受種痘、以致仍有天花傳染蔓延發現、茲據市警局統計一年來各署所轄境發現天花病症數、（自去年八月一日至本年七月底止）計漢口軍區四四名、漢陽八名、武昌一六名、漢口第一署五七名、二署五八名、三署二八名、四署三一名、五署八名、七署一〇九名、八署二名、法租界一名、江岸所一名、諶家磯所二名、姑嫂樹五名、揚子三名、住址不明七名、共三七九名、內男性二〇三名、女性一七六名、

浙防疫會統計 各縣注射人數

浙省防疫委員會爲保障人民健康、預防疫擴蔓延、通飭各縣辦理防疫注射、茲悉省防疫會據各縣經告、在上月十日前止、已注射者計[illegible]

中華民國法規大全補編

公務員 法團 一般公民 各 不可不備

國府還都凡二十六年十一月十九日以前之法規奉令適用本編搜羅完備補充正編都五百餘則七百八十餘頁每部實價四元外埠另加郵票二角

最高法院書記廳啓　院址 南京甯海路二十六號　B1446

黑夜中之明燈

眼病須從根本治起，只以外用藥劑，以療眼病尤如隔靴搔痒，無濟於事。

從來世人多以爲眼病是由外部之病菌侵入而起，殊不知眼病之大部分，是由體內之榮養缺乏或偏在所致故病眼之人，同時亦爲易染傷風，肺痨，肋膜炎，皮膚病等之虛弱體質者。蓋此等疾患，均與體內之榮養狀態有關也。「哈利巴」爲榮養增進之最尖端製劑、連續用之，自能補虛培元，增進榮養，驅除眼病。

最高單位 聖魚肝精

哈利巴

總批發處　東京。大阪　田邊商店　R-35

日立製作所

主要製品項目：發變電所用諸機械　鐵道車輛用諸機械　土木建築用諸機械　鑛山炭坑用諸機械　電氣諸機械　船舶用諸機械　化學工業用諸機械　通信用機器　家庭用諸機器　電線及電纜類　鐵管及繼手類　ロール及ロール機　可鍛鑄鐵　特殊鋼、鍛鋼、鑄鋼

資本　金貳億四百五拾萬圓

本店　東京市麴町區丸ノ內二丁目十二番地

上海出張所　上海黃浦灘路二四（橫濱正金ビル）　電略シャンハイヒタチ　電話一〇九二二

營業所　大阪・神戶・姬路・橫須賀・金澤・吳・福岡・八幡・宇部・佐世保・名古屋・札幌・室蘭・臺北・京城・平壤・[illegible]・大連・新京・奉天・鞍山・北京・天津・ボンベイ

李眼科醫院

設備完全 療法新穎

院址中華路內橋（青年會對面）

前同仁會眼科醫師李培

公共行

經理南京蒸溜水

夏令飲服最合衛生每瓶五加命售洋三元外押瓶一元如蒙賜顧無任歡迎

電話二三〇七七　總行址鼓樓東　A695

徵求住宅

茲擬在中北城一帶徵求獨院小住宅一所最好有汽車間草地及水電衛生設備（或可裝衛生設備者）如有出租者請通知立法院事務科凌君　電話：二三五六二　B1447

遺失聲明

遺失聲明

鄙人遺失小圖章一方、印各一枚爲人扣保等作用、認可負責之證、無着自即日起作廢、如該舊印鑄新章、概作無效、特此登報聲明[illegible]喬世清啓

遺失證明

茲因本月八日遺失門牌896號[illegible]一紙及市民證一紙[illegible]特此登報聲明作廢[illegible]徐[illegible]謹白　1447

失章作廢

鄙人前在南京三牌樓郵政儲金局存款、因事變遺失、除向該局掛失外、特此登報聲明作廢[illegible]楊[illegible]謹白　B143

遺失聲明

本人於八月[illegible]遺失第一四二號[illegible]委員[illegible]證一紙、除另請補發外、特此登報聲明作廢　蔡世楠啓　B142

遺失聲明

茲將天津市天字第五二〇號中醫證書遺失[illegible]特此登報聲明作廢　孟克明啓　B142

『阿買巴』赤痢特效藥

效力超家 品質第一

殺菌防腐 立除腸患

惡疫之猖獗 多在時令不正之時 特於夏季人々身體衰弱 加之諸病原菌大勢的活動起來 一及患病 苦悶不止 日々惡化 其痛苦實爲叫人難堪也 俗謂「胃腸者百病之源也」則係指疾病與康健之謂也 對於胃腸病 吾人要十分注意 以防於未然就可也

「好梅親」片 乃急性及慢性「阿買巴」赤痢之特效藥 且對於細菌性赤痢並因各種病原菌而發之各種腸疾患 均奏卓效 且本劑對於熱帶地方所頻發之胃腸障礙 腸加答兒 腸內異常醱酵等尚爲理想的豫防劑

【包裝】二〇片　一〇〇片

製造兼總發售處　株式會社 塩野義商店　大阪市東區道修町三丁目

上海出張所　上海西華德路七〇號

塩野牌 好梅親片

利用保甲制度 推行公共衛生
中國大民會昨晚播講

大兵之後、必有大疫、是過去的史話、此次大兵之後、各地未嘗有大疫發生、自是友邦軍醫之進步、豫防得法救濟有方、然而疾病之來、惟人自召、我們對於衣食住行、人應各就本位力求清潔、才能杜絕病源、故衛生之道、以實行清潔為主要條件、現在氣候是到了中伏的酷暑時期、赤日炎炎、熱得非常利害、可怕的蒼蠅蚊子、和一切的病菌、都已滋生蔓延、猖獗到極點了、這些害人東西猛烈不斷的向我們進攻、隨時隨地的向我們襲擊、我們不知不覺被牠緊緊的包圍着、威脅着、誠危險可怕啊、這個疫癘的發生、每多蘊釀於夏秋之間、偶一不慎、被牠傳染着疾病、如霍亂、傷寒、瘧疾、赤痢之類、輕而易愈的亦損害健康、重而難治的、則死亡枕藉、可以說防禦疫病的傳染、比防禦槍砲殺人更覺困難、

本京的各警察署和衛生機關、對於勸告市民注意公共衛生、和從事清潔運動、早有切實工作的表現、唯一的目的、在促進全市清潔、勵行市政衛生、但是現在的南京的通衢大道、表面上似覺清潔化了、然在街口小巷之間和行人稀少的地方、都有垃圾堆積、滿地骯髒、蚊蠅窠巢、穢氣觸鼻、不可嚮邇、附近的一般居民、對此比槍砲殺人還利害的東西、不知戒懼、任其滋蔓為害、漠不關心、實足貽民德之羞、累庶政之玷、

試觀友邦人士對於清潔衛生、非常重視、體格健美發達、國民死亡率之統計數目年有減少、由於國民衛生程度之高、政府督促之嚴、故欲收民族健康的果、必先種下清潔普遍化的因、最有效的辦法、由政府利用地方自治坊保甲戶長一貫的組織、作為普及潔政的工具、至於各戶傾棄垃圾穢物、全市應有整個的規定、設置垃圾箱分配各處、責成坊保甲戶長隨時隨地勸導民眾各自把住宅內外的垃圾打掃清潔、污穢的廢物、收拾乾淨、傾置垃圾箱中、凡坊保甲區域以內整潔與否、定為考核自治之成績、明定賞罰、必收事半功倍之效、

警察署及衛生機關對於社會民眾負有監督指導執行的任務、關於衛生行政、務必計劃周詳、盡力推行、如組織垃圾清潔隊、每日將市內存積的垃圾分別清除、設置衛生服務員、派赴市場糾察衛生事宜、組織健康檢查隊、按時至各戶檢查居民身體健康、並灌輸衛生常識、在執行任務上尤須與坊保甲通力合作、取得聯絡、收效自宏、

本京為中央政府所在地、是首善之區、萬國之觀瞻所繫、所以市容的整潔、攸關國家體面、抑且判民族程度的高下、現當和運開展、建設東亞新秩序時、希望羣策羣力、來推進清潔衛生運動、謀市民健康的幸福、

北上瑣記（五）
本報特派記者 俞正燮

出產的一斑

五台山的出產、因為是山地的關係、要以小麥莞豆為大宗的了、扁豆、大豆、小豆次之、其外就出產藥材、如茯苓、長松、黃芩、黃柏、木瓜、甘草、柴胡、沙參、茵陳、回香、管仲、木賊、秦艽、蒼朮、細辛等木料方面則有松、柏、杆村、樺、榆、六道子、對節子、以及用樺木六道子做成的木碗、念佛珠等、山中獲利最大的要算藥材一項、每年運往河北祁州出賣、約價廿餘萬元、木料次之、另外還出一種蘑菇、很貴重、人稱之為「台蘑」、其味美與口蘑不相上下、更有一種稱為「蝎蔴」的初生時、土人可剪其嫩葉充野菜吃、但長至七八尺時、狀與蔴同、葉及莖上都生小刺、人若誤觸之、則中其毒、觸處立刻紅腫高大、狀如豆然、經兩三小時更愈、此次我們同行周君、竟然與其一度接觸、毒性果然、幸而帶了萬金油、立刻搽了上去、不一時便腫消痛止、

大會預定節目

七月五日（陰曆六月初一日）至九日、在鎮海寺舉行供養護法大法會、七月十日至十九日在菩薩頂行勝會道場、二十日為東亞佛教徒大會及中國事變殉難者慰靈祭、地點在顯通寺、二十一日為日本求法僧慰靈祭、二十二日為日本求法僧遺蹟巡拜、地點為竹林寺金閣寺靈境寺、二十四日為血書大華嚴經完成讚仰會、地點在碧山寺、二十五日至二十九日東亞安穩祈禱大法會、地點在顯通寺、三十日至八月三日、為修寶塔大法會、地點在塔院寺、

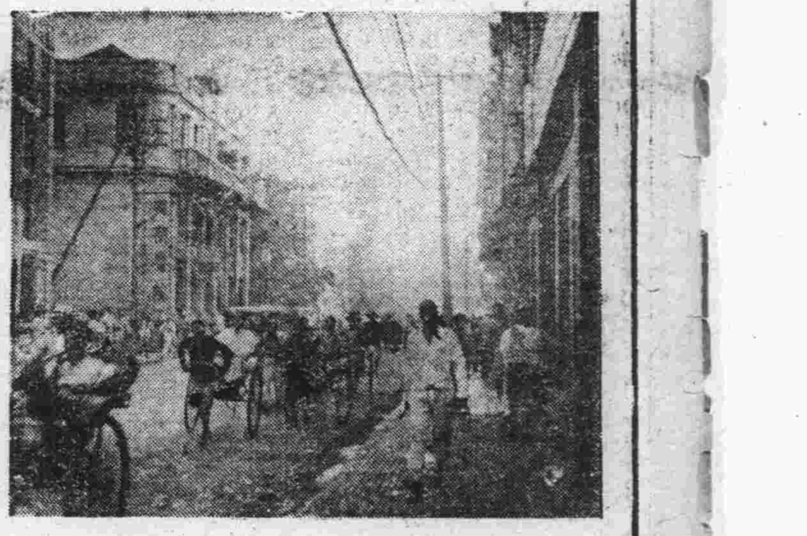

天津法租界於解除封鎖後之熱鬧情形

六日的行程

視察團一行、於七月二十日下午五時許到了台懷鎮、第一天住在鎮上的雜貨店家、第二天住在大會指定宿舍羅睺寺、直至二十六日離開五台山、在寺內住宿了五夜、至於在山中的行程二十一日上午、是日本求法僧遺跡巡拜（本為二十二日臨時改為二十一日舉行）、是日上午六時在台懷鎮出發、中日人士共達六十餘人、另外有隨車警戒之武裝軍人十餘人、挾輕機槍一挺、分乘兩卡車先往金閣寺次往靈境寺、預定之竹林寺、因為時已晚、遂未往、該兩寺、距離台懷鎮約有七公里（二十華里）廟前汽車公路不能直達、從公路至廟須在山中跨越、亦須一公里模樣、午飯即在部隊中所預備者充飢、但在返鎮時遇到傾盆大雨、全體除開車人及某部隊長因坐於開車人旁邊外、其餘全成

大雨淋漓成落湯雞

落湯雞、不過變成落湯雞、還算幸事、是日車在清水橋途中、第一輛卡車前輪剛過橋、後輪便陷入橋腹、幸而橋身不高、不然的話、何能脫險、第一輛正是記者及薛君所坐、當時之吃驚、自然非少、後來大家下車、用第二輛車來向後拖、開足了馬力、總不能拖出第一輛的兩個後輪、結果還是第二輛車上便加上了幾個人的重量、才把第一輛車救出險境、以後繞道回歸、直至下午五時許始返鎮、所以雨水淋漓總比跌入橋腹、要算不幸中的大幸了、

菩薩頂參拜

菩薩頂是五台山黃廟中最大的一個廟宇、何謂黃廟呢、黃廟就是喇嘛廟、因為喇嘛穿的衣服是黃的同紅的、這在上次記者已經說過、和尚與喇嘛不同的地方、最顯著、那末要算所著的衣服了、所以普通稱喇嘛廟叫黃廟、稱和尚廟叫青廟、至於青廟最大的、在現在當推顯通寺為最了、二十二日我們便準備到菩薩頂前去瞻拜、上午九時出發、因路途較近、全體步行而往、先至護國塔院寺、該寺建於明代永年五年、寺後有一巨塔、高達二百五十尺、塔體白色、故稱為白塔、聳立於菩薩頂之腰、巍巍壯麗、二十里外、即可望見、洵為五台山偉大工程之一、塔之四圍、掛了四十八個風鐸、風來時叮噹之聲、清香悅耳、其後即往菩薩頂、現該處住有西藏派來的

大喇嘛不懂華語

大喇嘛、主持該廟、他的名字叫扎薩克喇嘛阿旺益錫、今年五十六歲、從小生長在西藏、十歲時便被送進了喇嘛廟當喇嘛、事變前二年到五台山、所以對於華語是一些不懂、幸而他旁邊有一個翻譯、時常在他的左右、我們參拜了壯嚴的神像後、大喇嘛就來歡迎我們、他披着一件紫色的袈裟、便手合十當中拿了一副佛珠、我們在他禪室裏坐了一刻、還吃了幾杯茶、因為言語的隔閡、也沒有說什麼話、便下了菩薩頂、講到此頂、在我們住處看起來是很近、可是走起來實在已夠累人、因為山勢很陡、石級何啻三百以上、舉步維艱可以形容是日之行程矣、但是我們不知道、同行今年也未會看見一步一拜燒拜香的人們、他們拜上菩薩頂、那末、一定更是吃力了、

萬佛閣觀劇

下午到萬佛閣觀興亞少年劇團演白話劇、一口山西腔、聽來還容易明白、是日所演第一幕是漫談、所謂漫談、就是南京叫做雙簧的一種遊藝、第二幕「小把戲師」是白話劇、描寫的意思、完全着重在共產軍罪惡的暴露、第三幕是慶祝五台山復興大會據說興亞少年劇團係從第八路軍那兒俘虜過來一共有十二人、年紀最大的也不過十五歲、他們在第八軍裏面、充當號兵或雜差、有的家裏還很富有的里、俘虜過來後、他們都很覺悟願在建設東亞新秩序之下效力、因此遂組織了興亞少年劇團、經了短時間的訓練、成績已經不錯了、這在將來、是很可造就的、人們、不分男女老幼、都來觀看、一個個笑逐顏開直待第三幕完了、才很高興的回去、

南北新聞界在北京舉行聯歡大會後合攝之紀念影

妙觀居士訪問

萬佛閣觀劇後下午六時到湖通寺訪問胡妙觀居士、居士係湖北荊州人現年六十四（前名子笏）、民國初建時曾任武昌理財部長、民六曾任福建省長、渠早年曾畢業於日本明治法政大學、與國府汪代主席為同學、渠於民國二十二年擺脫凡塵、來到五台山、隨來者尚有其女公子三人、現皆衷心學佛、隨侍左右、並辦一漢藏佛學院、於去年三月一日成立、現有院生二十四名、三年卒業後、即可聽閱藏經、至於居士三位女公子、長名胡繼蘭、次為繼木、繼歐、目下正在翻譯印度寂天菩薩著的「入菩薩行論」、全書共十卷、皆為梵文、此種翻譯工作、係應上海菩提學會所邀、第一步由梵文譯成藏文、遂後再由藏文譯成漢文、現譯稿已將殺青、不久即可出版矣、居士談吐高雅、一見便知飽經世故、積學之士、與談半小時之久、據談渠頗望教育部編纂教科書時插入一些關於我國佛教之材料、渠並引證日本臻於強盛亦與佛教有相當之關係也、末了、我們談到二十一日往金閣寺返歸時遇雨、此則據居士所談、

妙語妙論

可稱為妙語妙論矣、據渠告、六月六大會期中進香遇雨、是一件可望而不可及的事、因為此雨、可稱為五台山的聖水、凡人一經此水洗濯、過去一切的罪惡、便可洗清淨了、臨行時、並同胡居士合攝一影作為紀念、二十三日山中整日在雨中、故未外出、氣候亦較涼、着上羊毛衫、入晚尚感不煖、故七時皆上坑蓋被纔能入睡、二十四日天放晴、是日遂作台懷鎮上及鄉村一帶的遨遊、

●●

●●

火車時刻表
（表中所例為日本時間較中國時間快一小時）

蘇嘉線下行

蘇州	（混）七・四〇	（混）一五・〇〇
嘉興	一〇・一二	一七・三〇

上行

嘉興	（混）一一・一〇	（混）一八・三〇
蘇州	一三・四一	二一・〇二

淮南各線下行

裕溪口	（混）九・一五	（混）一三・二五
巢縣	一二・三〇	一五・五五
廬州	一六・三五	一九・一五

上行

廬州	（混）七・三〇	（混）一一・二〇
巢縣	一一・五八	一四・三六
裕溪口	一三・二〇	一七・二〇

海南北線下行

九龍崗	（混）六・三〇	（混）一一・〇〇	（混）一六・〇〇
田家庵	七・一五	一一・四五	一六・四五

上行

田家庵	（混）七・五〇	（混）一二・〇〇	（混）一七・一五
九龍崗	八・二五	一二・三八	一七・五八

南京廣播電台播音節目
XOJC 660周率
八月十日（星期六）（南京時間）

上午

一一・三〇—一一・五九　家庭節目（教育兒童的根本問題）
一一・五九—一二・〇〇　報時（國語）（日語）

下午

一二・〇〇—一二・三〇　故事（水滸傳—時遷探飛虎洞 張遜監）
一二・三〇—一三・〇〇　西洋音樂（輕音樂）
一三・〇〇—一三・二〇　報告新聞（國語）
一三・二〇—一三・五〇　唱片（評劇）
一三・五〇—一四・〇〇　預告節目（國語）（日語）
一四・〇〇—一四・三〇　唱片（歌唱）
一四・三〇—一五・〇〇　經濟新聞（上海語）（轉播大上海）

三・〇〇—五・〇〇　休息
五・〇〇—五・三〇　兒童節目（暑期遊戲「七夕遊戲」一年級第二冊複習「滿語故事」第一課）「東亞永久和平」
五・三〇—六・〇〇　日語講座（初級・今野喜雲及日語講座第二構日語講座播音教程 黃鑑村）
六・〇〇—六・三〇　報告新聞（國語）
六・三〇—七・〇〇　友軍將士節目
七・〇〇—七・一五　唱片（川劇）
七・一五—七・三〇　報告新聞（國語）
七・三〇—八・〇〇　友邦僑民節目
八・〇〇—九・〇〇　遊藝（話劇「七夕」—業餘話劇團）
九・〇〇—九・二五　報告新聞（國語）（轉播大上海）
九・二五—九・五〇　遊藝（歌唱）（轉播大上海）
九・五〇—一〇・〇五　時事講述（國語）（轉播大上海）
一〇・〇五—一〇・一〇　預告節目（國語）

補血強精
補爾多壽

連服一月 体重大增

日滿支各大病院常備藥

時勢急進 不健者落伍

為應付急轉不息的時勢，而始終去營潑剌的生活，總要強健的体格和旺盛的腦力，此乃盡人皆知，不待贅言。那麼健康之道何，這兒奉勸諸君的就是中外大醫院咸認造血強身劑中的白眉而常備採用之補爾多壽。

因為本品富有和人肝內的造血因素同樣的成分，所以越飲越生新血而有增進榮養充實精力的偉功，就中顯然可見的就是体重的急增，凡有經驗者，莫不讚美。世上血虧貧血之人，体質虛弱之人，病後衰弱之人或者健全求倫之人，何不速來採用而享康健幸福。

五種補爾多壽
急性慢性貧血 補爾多壽
惡液質 病後復元 多壽
神經性疾患 皮膚疾患 佝僂病 含砒補爾多壽
腺病質 瘰癧 動脈硬化 肋膜炎 含碘補爾多壽
腸胃疾患 病後食弱 歇私的利 規那補爾多壽
肺病 喉頭病 肺尖加答兒 拐阿可路補爾多壽

（各埠大藥房皆有售出）

上海密勒路八號 天津常盤街常盤ビル四
藤澤友吉商店 股份有限公司 本店 大阪・支店 東京 京城
大連市山縣通七番地 奉天市大和區加茂町

12E4

老淋新濁 一服即靈

鹽野牌
脫爾滔淋片
TALTARIN

際茲由晚春至初夏的季節 所有的宿疾往々有復發之虞 尤其淋疾最易復發之時候故 會患淋疾者 實要最小心注意也 自不待言 如覺有復發之徵兆 尤須及早時治療

「脫爾滔淋」片 乃屬「阿早」色素製劑 殺菌・鎮痛・深達・利尿等 凡作為治淋劑必要的各作用莫不應有盡有 且毫無同種製劑屢發現之副作用故 可得安心而用之 苦惱淋疾的人 如服本劑（一回二片 一日三回）以其顯著的殺菌深達作用 不但對於五淋白濁 藥到病除 掃蕩淋根 即彼血污血毒之花柳性病症 無不奏劃期的靈妙效功 其快速治癒力 令人驚奇 誠謂為淋疾患者救星的聖藥也

【適應症】急性淋疾 慢性淋疾 腎盂炎 膀胱炎 尿道炎 軟性下疳 卵巢炎 子宮內膜炎等

【包裝】 ○○片 100片 ○○○

製造兼總發售處 鹽野義商店 大阪市東區道修町三丁目 奉天・天津・上海・廣東・漢口

英國的大學生

白■

現在，我來談談英國大學生的生活情形，他們在學問上的活動，簡單地說起來，英國大學教授採取三種方式：㈠個人導師制（Tatorial Instruction），㈡演講制（Lectural Instruction），㈢純粹自由講學制。（Dorlton Instwction）這三種教學，不同的大學，採取一種不同的方式，各有牠的利弊，而產生不同的結果，茲特分別敍述之：

㈠第一種就是着重於個人導師制，以英國幾個古老的大學，如牛津劍橋兩大學為代表。因為教學的方式不同，所以學生生活也就兩樣，在這兩個大學裏，學生的生活以「學院」為中心，每個學生，或是每一小組的學生都有指定的先生，叫做：Tutor，這位先生不但對學生解釋疑難，施以教誨，而且對於學生各方面，如思想，行為，普通的事物，個人特殊困難之解決等等，都可以負責參加而予以指示，所以這種制度造成了每個學生生活最重要的部分，而師生之間的關係──這種密切的接觸──也就成了學生生活的重要部分了。不過牛津等大學之個人導師制，並非僅僅如此，而其他的學術演講，或公開演講也是有的，不過是居於次要的地位罷了。

㈡第二種的教學方式是這樣產生的：英國有許多大學因事實的需要，和環境的限制，名義上雖然也有幾個導師，可是他們對於學生的生活，並不如牛津劍橋之嚴，學生的導師管理學生較寬，所以導師的功效也較差些，這是必然的現象，這類大學的學生，為生活管理較寬，是一部分消磨在家庭裏的，而牛津劍橋等大學的學生生活，可說整天都是生活在學校裏，因為牛津劍橋諸大學的學生必須住讀，每人有一兩間房間，午飯也要共同在飯廳中聚餐的，而在學校中交際都很自由。

㈢在英國有人慣於牛津劍橋諸大學之弛緩和保守，於是就走入另一極端；學生間所頗以接觸的就只有公共演講制，完全無所謂生活的統制，而教授演講最為重要，並且平時聽任學生自由研究，並且極力提倡思想自由，和學術研究自由，如倫敦大學就偏重於這方面，因為學生生活應該不受拘束，而純粹學術生活的自由接觸，就可以幫助其他的生活，創造出新的生命來。

一般的講起來，英國大學生除對於茶會，賽船，跳舞會等社會娛樂，頗感興趣以外，對於運動如籃球，足球，網球，游泳等也活躍參加，學生們的時間大半都耗費在運動上。一般的學生關於戀愛問題，也能有激底的認識，多數在學校裏都是以友誼的地位來共同研究學術，在讀書時代結婚的很少，他們或她們都有強健的身體和研究的興趣，這點卻實比較我國的大學生來得強，希望今後我國的大學生也能注意到身體的鍛鍊和學術的探討才好。

「三心」「兩意」的讀書法

我可以坦白的說，我是一個連小學也沒有畢業的「學生」，中學和大學自然更用不着談了，所以，我自問是談不到什麼程度的，然而，我現在居然能夠握筆寫稿，並且居然能在報紙上發表出來，這不是個奇蹟嗎？其實，這是夠不上「奇」的，原因倒並不是什麼天份好，也不是什麼生活經驗好，朋友，我可以老實告訴你，我有這一點淺薄得無以再淺薄的寫作根基，還有靠着我平日能夠在自修方面多多注意所獲得的，在這里，我願把我的自修方面的心得和諸位約略的談幾句。我的自修心得是什麼呢？就是「三心」和「兩意」！這真是一個大笑話，「三心兩意」本來是一句俗話，這句俗話是形容那些作事無恒心，不知當意的朋友們的，這種現象正是讀書的同學萬萬要不得的，但是我卻拿來當作讀書的圭臬，豈非是荒乎其唐，豈有此理，然而非也，我是有充分的理由的，我認為不讀書則已，如果要讀書，讀書如果要遠到目的，那就非具備「三心」和「兩意」的條件不可！所謂「三心」，是恒心，專心，細心，所謂「兩意」是留意，會意。

先談恒心，作事最怕無恒心，讀書也是這樣，作事無恒心的結果是一事無成，讀書無恒心的結果是一無所獲；所以讀書的第一要訣，就是有恒，書不讀，倒可以，讀而無恒，那可不行，我們常常看見許多朋友們，讀一部書往往沒有讀完就一腳踏開，再讀第二部也是如此，這樣讀書，讀來讀去，對於書中的精義，結構，文法……等等永遠不能領略，讀，還不是等於沒讀，古人云：「為學如逆水行舟，不進則退」，這兩句話正是讀書無恒心的朋友們當頭棒喝，我讀書如果希望成功，首必須有「恒心」不可！

其次，說到專心，這也是讀書的一個秘訣，所謂專心，是有兩方面的意義的，一是對書本的專心，二是對環境的專心，前者在讀一本書時，必須聚精會神的領略書中的精義；後者那是環境須力求安靜，以免使我們分心，而影響讀書的效果。

最後，說到細心，讀書而不細心，往往等於沒有讀，因為書中的一切是需要細心的研究和領悟的，否則，馬馬虎虎的讀，馬馬虎虎的放下，這樣走馬看花的讀法，讀一百年也不成，所以，讀書於恒心專心之外，更非要有細心不可。

還有「兩意」，這裏也得談談。第一是留意，所謂留意，就是要使書中的一切深印在腦中，而不能輕輕的放過，譬如，某句的意思不大清楚，某字認不得，某句覺得甚為精彩……等等，都需要讀書時隨時留意的記下，不懂的可以拿去請師友解釋，覺得甚好的可以仔細研究它的結構和奧義，這樣一來，讀書才不致勞而無功，學問也才能逐日進步。

其次是會意，會意，就是所謂心領神會，但要作到這一步，是非要具備恒心專心，細心和留意諸條件不可此。陶淵明「讀書不求甚解」，這並非他不合上面所說的諸條件，而是他的天份高人一等，一攤開書，書中的精奧便可一覽無遺，當然用不着「求解」了！我們天份自然不如他，所以，我們讀書要作到會意的地步，還是要靠我們自己努力的。朋友：我可以一點也不誇大的說，「三心」「兩意」確是我自修所獲得的寶貴經驗，確是每個讀書的朋友們所不能忽略的。

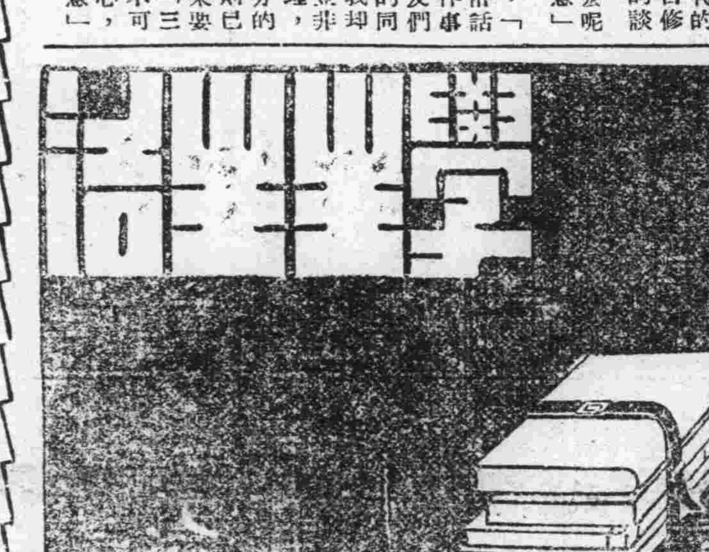

第三期　（每逢星期六出版）

怎樣利用你的手？

雲

小朋友們！你們不都有一雙手麼？這雙手萬能的手，可以做出許許多多偉大的事業來，社會一切的進步，都是一雙手做出來的，現在我把做事的步驟寫在下面，供你們的參考。

㈠目的──在做事以前，要想：我為什麼要做這件事？我怎樣去做？做好了有什麼效果？對於我對於人有些什麼好處？想過到了，的確有做的價值，一定要做的，再計劃做的方法。

㈡計劃──a什麼事是每天要做的？要多少時間才可以成功？怎樣節省做的時間？怎樣改良做的方法？b什麼事是每週或每月要做一次或兩次的？在什麼時候做最適當？怎樣做最便利？怎樣可以節省自己的精力？要詳細地計劃一個方案，才可以着手去做。

㈢切實去做──根據計劃，在預定的時間內應該做的事，一定要做完，做的時候，如果發生困難，要隨時問人或記錄下來，自己想法解決，今天做的成績，要比昨天進步，要改良做的方法，要注意做的程序，和預定的目的。

㈣考查──做好以後，要考查做的結果，是否達到當初預定的目的？再和從前比較，有沒有進步？進步了再力求更進一步，退步了，要回想並尋找退步的原因，以便下次改進。總之，做過一次，要有一次的進步，這樣才能表現表現你的雙手是萬能的呢！

我常見一般小朋友，整天把手縮在袖口裏，這樣豈非失了你雙手的功能麼？小朋友！希望你常用你的手去做事。只要有目的的做，有計劃的做，進步的做，都是對的，都能促進社會，改造社會。

宿舍雜記

銑笠

三　鬧「鬼」

在放暑假前三天的一個仲夏之夜，大考已經過去，同學們對於這晚間的「自習」，已經不像大考前幾日那樣的孜孜不倦了，大家或是一塊兒閑聊天，或是看小說，總之，沒有一個溫習正式功課。

考試過去，同學們如同得了大赦，在這就要分別的機天中，總要盡量淘淘氣，於是仍由我們蘑菇隊的幾員「大將」來一下，就在自習室中開了一次方桌會議，幾位參謀兵同定下來，一定有計劃的淘氣工作，由主帥小的我派兵遣將，各個依令遵行，我卻表面裝做若無其事的走到講台上和大家講故事，我講的卻是一個含有恐怖性的「無頭鬼」，故事講完，自習時間也過了。

大家同到宿舍，還不到五分鐘，忽然宿舍電燈全熄了，立刻全宿舍裏嘈雜的聲音停止，個個都躺上床去，這時除了我們要捉弄的對象癆病鬼以外，其餘都已經知道了我們的「工作」，大家從側面幫忙，即是都各回本屋安安靜靜的睡下。癆病鬼自然也要睡下了，與他同屋的三個同學，也都是我們「同志」，自然這件淘氣的工作，很容易成功。

大家這時都在窗外屏息而立，靜觀動向，果然，「鬼」故事剛說完，癆病鬼的床下便鬧起鬼來了，起初只聽見癆病鬼故意的咳嗽，又在床上翻了兩個滾，漸漸的他沉不住氣了，便叫道：

「小王，你醒醒嗎！」

小王沒有理他。

「老田，老田！」

「什麼事？」

「我這鋪板怎麼直動呀？」

「許是那個無頭鬼找你來了。」

沉寂了一會。

「光當」一聲，癆病鬼睡的鋪板，又響了，這次聲音十分大，癆病鬼顧不得穿鞋，光着腳便下了地，問老田道：

「你聽見沒有？」

「什麼？」老田裝糊塗。

「他媽的，真邪行。」癆病鬼自言自語。

待了一會，癆病鬼使勁咳嗽了一聲，又上床去，還沒躺下，又大喊一聲「有鬼」，蹦了下來，便往外跑，這時屋外的同學，一個個都笑得直不起腰來了。

兒童常識

兩種奇異的動物

小朋友們不常見的

〇生

在非洲有一種奇異的獸，名字叫犀牛，這種動物恐怕是世界上最凶惡的獸了，當牠瘋狂似的發怒時，人若惹了牠，牠就飛也似的奔過來。如捉到了人，必定把人弄死，還要把屍身分裂成數塊，方才罷休。

有時牠吃東西的時候，也會忽然發狂，奔向一株大樹，一頭撞過去，把樹撞斷了。假使有人在樹上藏着，牠為捉人起見，便非把樹撞倒不可！

牠的這種力量，都是從角上來的，牠的角生在鼻子上面，這隻角並非是骨頭生成的，而是毛攢聚來長成的，效用雖然和別的獸類的角相同，可是牠支持的力量，却强到百倍，更奇怪的，別的獸角都生存在骨上，牠的角却在皮上。所以只要用利刀一揮，就可以把牠的角從皮上割下來。

在牠的角下的頭顱骨非常之厚，形狀是穹式，所以牠在衝敵防樹的時候，能用這麼大的力氣呢！假使不是這樣的結構，恐怕牠一角去的時候，自己的頭顱先被擊碎了。

犀牛不但角的力量大，並且牠還能抵抗外面的打擊，牠的皮有二寸厚，加之皮上摺痕縱橫和盔甲一般，這好像是天然的給牠的一件防身甲呢。牠除了人類和幾種極小的仇敵之外，牠簡直什麼也不怕。

牠的小仇敵，說也可笑，竟是蒼蠅和小蟲，這些小昆蟲，常在牠的盔甲的摺縫內攢起洞來，犀牛雖然凶猛，竟然想不出方法。有時氣急了，只好到水中去打滾，把身上滾了一身泥，那些小蟲等不淹死，也就要悶死了。

所幸牠有一個朋友，叫做犀牛鳥的，時常來到牠的背上往來捉這些蟲吃，因此牠們就成了好朋友，犀牛知道這鳥是與牠有益的，便也不去傷害牠。有時危險發生，這鳥便發出大聲音來，警告牠的好朋友。

非洲還有一種獸叫河馬，提起河馬，那更是一個可怕的東西，不講別的，單是牠那一張大嘴，好似血盆一樣，不要說是小孩子，就是連大人，牠只要嘴一張，就把人吞下了。牠的皮很厚，皮下有脂肪，是備水底禦寒之用。

河馬不但游泳，且能在河底步行，牠能在水中停止呼吸，至十餘分鐘之久。停止呼吸時，在水底就把鼻孔閉上，水就不能進去了，升到水面時，牠最喜歡的是把牠的鼻子恰恰淹到水面之下，噴出氣來，聲音好像迷霧的汽螺。

牠的性格喜合羣，所以牠們常成羣結隊的二十個或是三十個的在河中玩耍，有河馬的地方，船隻萬不可去，因為稍有觸怒牠們之處，船便被牠們打沉，人被牠們弄死。就是不去觸怒牠們，牠們也喜歡惡作劇的，牠把嘴一張，簡直像山洞差不多，牙齒既長大又堅硬，幾乎沒有什麼東西可以抵禦得住。

從前在非洲的尼羅河中捉得一頭小的河馬，預備送到英國倫敦去，正在上船的時候，忽然來了一頭大河馬衝到船後，把坐在船尾上的一個人儘力一咬，恰恰攔腰咬斷。

有些有河馬的地方，人們種的穀類，常給牠們在晚上偷吃了去，牠們的嘴大吃穀子，簡直像鐮刀割的一樣，農人很辛苦的穀子，一旦為河馬吃個精光，你說可惡不可惡？不過現在世界上的河馬已經很稀少，除了牠們傷害到人類，我們都得設法來保護牠們，不至使牠們滅亡啊！

專配 洋松大料
本行新到大批洋松材料不論大小尺碼一律照配
經售上等三夾板
遠東木行 太平路葉公巷十號 電話二一二六一一 A666

南京 復大木行
地址 復興路富民坊口南首一九二號
本行自運上等壽料段桐洋松板長短厚薄均有及桶木自三寸五分梢徑起長自十二尺起三夾板洋松柳安杉木（一五）（一六）長自十二尺起毛板椽子西廣木等俱全茲將簡要價格列后
上等單桐（扯管通碼）每兩七十八元五角
機鋸松板（長英七尺二）每丈念四元五角 A712

和豐搪瓷廠
專門精製
美術瓷牌 各種器皿 永久如新
賽銀禮品 銀盾杯鼎 歡迎批發
電刻噴漆 證章獎章 美艷奪目
交貨迅速定期準確 如蒙惠顧竭誠歡迎
地址 南京太平路二六四

義合東磚瓦
製造廠──南京中山路保太街口電話三二〇一一
事務所──南京中山東門外東門村三十六號電報掛號二一〇一一
宿舍──南京金陵大學側潘家菜園三號電話二一五一一
滬辦事處──南京路三哈同大樓三四八號電報掛號二三一一 接洽人周卿之電話一駐 A574

打字
本所開辦已十二年因中日事變停辦現呈奉教育局核准中續第四十六期中西文打字學員以應社會之需要兼修理華文打字機
西文打字三分 再英文補習已開班 章函索附郵票
所址石鼓路132號 南京市私立萬有新民打字傳習所 A718

律師 會計師 葉兆昌
衛平法律會計事務所
所址：南京城內新街口糖坊橋三十八號 A584

火險
敝公司承保各種火險 如承惠顧無任歡迎
總公司：上海外灘十八號
南京：南英保泰保險公司 地址：珠江路一六〇號 A609

三新池 汽水浴堂
西式房間 洋磁澡盆
座位舒適 定價低廉
地址 中山路三鼓樓街 A579

盛錫福
本年度最新鮑魚式
帽業專家 悠久歷史載譽全國 自設工廠出品超眾
發行所建康路三山街 A511

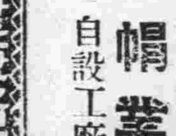

夫子廟 華美男女鞋室
本號係由上海大中原大香賓女鞋專家之聯號特在本京夫子廟分設營業最近上海最時式男女各樣式美觀工精料重取價最平凡已購本號男女鞋無不讚美樣式玲瓏歡迎各界參觀比較之
高貴名鞋 A513

天津 三聚鞋莊 中華路一八〇號
本號出品新法製造時式名鞋男女新樣高等皮鞋
原料飛漲之際製造特加精良貨高價實信譽
仍選最上材料出品完備優等久蒙賜顧贊許 A514

大新綢緞公司 建康路中一五一號
紗羅綢緞 毛派力司 高級西裝 女子服飾 B542

三江商行 南京市洋服界首席
△洋服專家 高級西裝 結婚禮服 女子大衣 大批軍裝
地址 建康路一〇一號 三山街口 A445

王氏電光照相
高貴照相 低廉代價
祇有白下路內橋口 A511

大同照相館
營業要目 自動轉機 弧光攝影 油彩放大 照相材料
中山路國府路口 電話二三二五六九 A510

欲攝現代化藝術照片？請
亞洲新都照相館 地址 太平路淮海路口 夫子廟龍門街口
駕臨試攝‧定獲滿意 A528

同業領袖 四明
地址 太平路太平巷口
首都唯一 眼鏡公司
△四明眼鏡 △遠近馳名 △價廉物美 △首都獨步

馬慶康 念載老牌
廣東月餅上市
地址 中華路一六九號 各南貨茶食店均有代售

夫子廟 太平村支店
新到真正西湖藕粉
自製 新楊梅乾 玫瑰半梅 九製橄欖 九製梅皮
蘇州蝦子醬油 玫瑰香糟乳腐
經理售 東山嚴大德堂 白沙枇杷膏

祥和南貨食品
夏令水果罐頭 三和罐頭醬菜 玲玲各種果露 橘汁汽水啤酒
官燕銀耳 魚翅海參 零躉批發！！ 均極歡迎！
中華路 A535

萃華罐頭食品支店
醬菜大王
最新發明科學製造鮮脆兼有佐餐聖品 已經應市了
珠江路西口郵局北首 A537

夫子廟 小蘇州茶食糖果號
精製經售 A534

紹興 六華春酒菜館
地址 貢院東街 電話二二七四七號 A523

新開 吳宮飯店
各界旅客注意
房間優美 佈置新穎 附設浴室 膳飲週到
器具摩登 花園別緻 清潔衛生 開幕伊始
膳堂富麗 空氣新鮮 茶房訓練 定價低廉
地址 貢院街四四號 電話二二九二四 A52

萬全福記酒菜館
本館正式復業 精製筵席餚饌 著名越產紹酒 喜慶宴會小酌
特聘高等名師 各地風味兼備 妙齡女侍招待 無不盡善盡美
地址 夫子廟貢院東街 A664

北平 泰山飯店
正式復業 高尚筵席 北平醬肘 坐位寬暢
聘平名師 掛爐烤鴨 精良細點 空氣流通
應時小吃 烤魚燒賣 房間清潔 會議咸宜
地址 中山東路三 二八號 太平路東首
本店便利顧客起見特設皮鞋部精工專製男女各式各樣皮鞋 A636

樂園飯店
本社專辦應時筵席 零折碗菜隨意便酌 蘇滬秀妹隨堂招待
改良和菜 早晨細點 各省佳餚 應有盡有 如蒙惠顧 竭誠歡迎
地址 朱雀路一百三號 A624

元記 別有天菜社
本社屋頂花園 各界宴會小酌 特聘蘇滬名姝 設備美麗雅緻 使君稱心滿意 招待週到
地址 夫子廟新姚家巷口 電話二三四三九號 A529

双葉菜社 閩菜
本社烹調悉心考究 和菜筵席一送出兩招待 A668
中山路49號福昌飯店隔鄰 電話二三一六四號

太平洋酒菜館
本號附設津川名菜 女子招待 空氣流通
咖啡 各種筵席 房間清潔 如蒙惠顧
隨意小酌 坐位寬暢 特別歡迎
地址 夫子廟貢院東街 電話二一七四八 A531

福昌飯店
甲等房間每天日金十五円 乙等房間每天日金十二円十錢
早茶日金一円五十錢 午餐日金三円 晚餐日金三円 A533
（二樓）餐廳 電話22577
（三樓）旅館 電話23372
（五樓）餐廳 電話23373
南京中山路五十七號

大陸 西餐館 牛肉莊
自製各種德式香腸火腿 選運青島黃牛肉各種食品一應俱全
中山路一一七號 電話二三〇九三號
中山路二二五號 電話

新開 上海飯店
本店適應現代潮流增進各界口福起見新建樓房開設京錫菜館特聘名廚研究烹調得宜精製高尚筵席早晨茶點敦請名姝懇懃招待承蒙賜顧無任歡迎
地址 中山東路土街口 A480

南京新報　中華民國二十九年八月十日（星期六）（日刊）（第七三一號）（第二張第四版）

七月七應稱農民節
—從鵲橋相會說起—

·江上風·

中國的『節』日眞多，翻開曆書一頁頁順次看下去，幾乎每隔十天八天總有一個『節』日，什麼春分，清明，端陽，立秋，驚蟄，芒種，大雪，小雪，使你如入山陰道上，目不暇接，這一方面表示了東方文明的軌跡，一方面又指明了中國農民羣衆的廣大。

歸納起來，這許多節日，十分之六七是屬於農民羣衆的，十分之二三，是屬於士大夫的，前者如立春，春分，雨水，驚蟄，穀雨，芒種，夏至，處暑，白露，寒露，霜降，大雪，小雪等，或則指示農民耕作的機候，或則愼測天空氣象的轉變，多少與稼穡有關，後者如寒食節之追念介之推之孝義，端陽節之懷悼屈大夫之忠烈，清明節之掃墓，中秋節之賞月，無一非士大夫意識之表現。

今天乃是農曆的七月初七，俗稱七夕節，相傳牛女兩星必於是日渡河相會，我們在靈面上可以看到雲霧迷離中架起一座鵲橋，仙侶隱約，詩意盎然，情境縹渺而情味溫馨，粗看其故事好像是才子佳人的濫調，毫無思想毫無新意，其實我們仔細一想，鵲橋相會實含有濃厚的農民意識在內，牛郎代表畜牧耕作的農夫，故以牧童象徵，織女代表採桑織布的農婦，故以織女象徵，農夫農婦在平日各有其工作，無暇朝夕團敍，故象徵牛郎織女終年不相會，迨至七月，農忙汛已過，農家均斗酒歡聚，以慰辛勞，此爲一家團圓之時，故象徵雙星相會，鵲橋表示勞績，天河表示愉快，有天河而有安樂之世界，有鵲橋而有歡會之實現，其理至明，所以我主張農曆七月七日應稱農民節。

翅之夜

曼君

室內掛着一盞保險燈，淡黃色的光芒照着堆滿破書的老賬桌，一個老伯，一個三嫂，坐在竹椅裏凝神打盹。我，想着明天早晨回城的種種小事。

時間被靜寂拉得像走不完的山路一般長，打過二更之後，三更只是望不到敲更人的草步鞋走過門首來。

於是，誰都耐不住了，打起瞌睡來。

多少時間過去，已估計不來，只在醒來的時候，已聽見連續的腳步聲從門首踏向東一面去，腳步聲很急，老伯三嫂也驚醒了。

他們已準知事情有變，我不明白爲了什麼？好端端的日子，會遭什麼難。

老伯抽緊喉嚨把聲音壓到我聽不見，拿着梯子上屋去看動靜。

三嫂已經抖，抖得眼淚也掉了下來。

一會兒，老伯下屋來說，東莊已經燒得通紅了，並且還有槍聲在遠地裏亂敲。

我不由得腳也酸軟下來。

只一刹那，槍聲近了，聲音愈搗得混亂，連本村的野狗也叫起來。

老伯已猜料到自己屋裏不能再住下去，非到外面躲避不可？

我不明白爲了什麼？恐怕是三十多担米的關係，再者，這所房屋是全鎭獨一無二的大。

於是，我們躡手躡腳出大門，繞到蘆葦的斜坡裏，那邊恰有一排大樹遮着我們的躲藏的身體。但，從虛掩的蘆草中，能透視到鎭上的人動靜。

來了，先是一個高大漢子，又是一行操着丘八口氣的蠻子。

門前的把叫子吹着一響，他們就分頭的去打人家的門。聲音很大，尤其在夜裏，聽得更是發了慌聲。

我雖然沒有遭到害，但我蹲着的腳已抖得自己禁不住，面色自知已慘白，也驚怕被強人一絲的呼吸，聽見了我的所在。

驀地裏：哭聲從被打開的人家屋裏傳出來，一個，兩個，以至數十個人的哭聲都一起響起來了。丘八口氣的聲音也有很高，罵人也很能聽見。

沒久，有人出來了，領着皮箱，籃子，拖着在哭的漢子或是姑娘。

慢慢的多了，場子邊一大堆衣裳，一大堆米子，還有在點手中一堆堆的鼎子。

鄉人們哭着喊着，沒有用，強人又是叫子一吹，挑的挑，扛的扛，一起向黑暗的田野裏閃了去。

約摸又是半小時，老伯才拍了我一記，三嫂已站起來，望見沒強人了，我們才從蘆葦裏繞到屋簷邊。

什麼人都已哭得像淚人了，咬牙切齒的恨着不顧百姓性命的游匪。

有的抓去了人，還搶了米，有的姑娘被姦汚了，還吃着耳括子，也有的被水，被火燒得人事不醒……

「嘿！這個樣子下去，我們還有沾嗎？」

「那，我們不能報告去，剷除這羣游匪……」。

「別多事了，鬧出事來，性命不保的呢？……」

第二天——

我回到城市，想起了昨夜的被劫，我毅然地帶去了這個消息。

病後記【下】

重綠

第三天的清晨，我就趕大早起身，我想暢快的一洗二天未洗的臉，又想梳理長而又亂的頭髮，我照例的向往日所慣用的鏡子照去，我驚異地發現瘦瘦的臉子，更消削得駭而且怕我摸着鬍鬚，又吻着孩子的臉，孩子牙牙學語，不識不知的歡笑，裝出淘氣的樣子，我看報，孩子也搶奪我的報。

看報，本是我清晨第一件至急的事，在冬天我甚至倦縮在被窩裏看了報再睡，夏天我也必得在清晨涼風送爽的庭院裏看個痛快，這習慣，我是持久又持久的了，其原因果然是由於新聞老是抱着先覩爲快的心理，而另一方面，我自己也在審查自己的職務有沒有疏忽，尤其對於版面的編排，我是十分注意着的，有時版面自以爲美化，我簡直會像害果子的自慰與興奮。所以，我雖小病，我雖暫放了往常的工作，權且請人庖代，但我總關心着非看不可也。我拿三四日來的報紙翻閱，結果什麼字也不能看進去，翻一下數日來新聲的版面也就丟去。

畢竟掙扎起床是不行的，轉一個圈翻一陣寒又會眼花瞭亂，腦袋重得昏昏沉沉，我扶着桌椅，盡力支杖拖着遲緩的腳步坐在床沿上，冒着冷汗熱度往上昇氣喘噓噓的坐了若干時間，再重複睡去。

禁閱書報乃是醫生規定了的，我神志稍清了些，便撿辣辣的去翻書閱報，過後了，自己也會懺悔，從懺悔裏又會想到醫生，好像把醫生當作佛，急來就去抱佛腳，我想到這裏，自己也不禁又惱恨又好笑。

我問妻，今天醫生可能在什麼時候來，妻說：昨天沒有通知醫生，他怎麼會來呢？我聽了，默不作聲，長長的噓歎了一聲唉——！妻知道我這樣的嘆氣決不會有益於身體，忙說：上街買零星東西時順便替你去請醫生，請你在病中，不必雜念叢生，你還是安閒地睡一覺吧！

一個身體失去了健康的人，見了床便頭痛，不分晝夜吃着睡都在床上，這倒還是小事，而至感苦痛者，明白自己只能睡，而睡在蓆子上骨節酸痛，左右翻復都不舒服，這滋味正和健康人疲倦以後酣夢安眠絕然相反，也非在病時去個中體驗不得而知，所以妻的安慰，她是不能懂得我在實地體驗着的這些苦衷。

病，確是好了些，腹痛雖已沒有，腹瀉依舊不能免，瀉的次數也漸次減少了，吃較隔日似乎又進步些，進焦米粥時，除掉塡塞饑餓之外，也好像恢復了味覺，嗅嚼水果，那青腥的氣味，已不再觸鼻，從這上面，推測自己的病，無疑是踏進痊癒之境的了。

醫生照理是在三時後來的，藥方上所開的藥名更易其大半，他又向我提出注意腹瀉的問題，設法使其避免，並設法使小便清順，當時我懷疑醫生的話是否能兌現，然而我是很感激着醫生也崇拜着他的權威。入晚，我的腹瀉居然痊癒，竟如醫生所說的通順小便的徵象無異。

之後，我的病勢漸入佳境，改過一次方，經過始終是良好，幸身體是軟癱無力，進食也能從焦米粥而過度到飯，暇間勉强能閱涉些書誌。病後的身體是時刻在注意着的，絕對避免饑，飽，寒，冷，也沒有喜，怒，哀，樂，終於使這病來得因去得快的竟然痊癒了。

病的中，榻床三日，休養二日，計前後五日，時間雖短，但將我康健之軀，蹂抽得遍體鱗傷，然而也竟爲了自己既渺小又平凡，無法效要人的託故避暑，所以，當我病後第六天京市滾熱沸燙的柏油路上又出現着我的影子。

每屆夏季，我總得要生一次病，自然今年也不能例外，終於患了一場不大也不小的所謂病！（完）

我和「新聲」

茨蓀

趁着南京新報剛過兩週紀念後，我想跑來乘便說點閒話，可是我所擬說的，只是我和「新聲」所結的這一段小小的姻緣，與及有關於一般報紙副刊內容或性質的話。至於「新聲」此一園地的估價，抑留待忠實的讀者來批許。

我和「新聲」發生關係時期，是自去歲陽曆三四月間起，其原因可說是因我曾一度參加過新聞訓練所第二班受訓，而南京新報這一機關，彷彿便如受訓者之一座實驗室一般，同時更以我之筆調也只合寫點文藝一類的小品。於是，我便重又提起了一枝停頓足有十餘年頭的禿筆，開始加入「新聲」耕耘了。我之出手的寫作，乃是「海闊天空集」，共有十五篇文字，其性質，有的是小論文藝，有的是述文人軼事，但大部份卻都是純粹抒情的散文。雷不打而自招，我深覺後此所撰的文字，實是還不及「海闊天空集」中所收之任何的一篇，若就作品的技能及造意上說來。是的，我今後必得恢復初出馬時之所持的那一般「力寫」的飽滿的精神，在「新聲」的編者所施於我個人的那一種加意的策勵和愛護之下。

一般報紙裏的副刊，據淺見的我看來，應似酒菜館中那樣色色俱備的「全家福」或是「一品鍋」才對，論其內容，普通性質的文字固佔多數，而特別應時的寫作復不可缺，嚴肅的空氣務與幽默的情調並立，至於一般作品的風格，則不外乎都應採用一種文藝的筆調，方合讀者的口味。往往的，一個副刊的編輯，隨着編者私自的愛好，有時實因確有不得已之苦衷，如手邊各色的材料不齊，失卻了「大衆性」，變成專談某一問題（例如偏向戲劇，掌故，或是文藝方面）的「特川性質」的副刊了。一言以蔽之，副刊應是「一般化」方妙。基於副刊必須「大衆化」的根因，於是副刊的編者卻必是個交遊廣闊，各色稿子都能源源不絕拉來應用的人，方才能以勝任此一編輯之職。

我這樣說了，恐將令您要懷疑着「好稿必須靠拉」這一問題。我的解答，乃是：不錯的，除拉以外，稿的來源，還有兩大途徑，一是可由外界的投入，二是可由編者的剪轉。可是，這兩個泉源，據一般報紙副刊的編者覺來，俱皆都被認爲不大可靠。外界的來稿，不是有時毛草得或是幼稚得不堪用，便是有時卻在精美得犯出抄襲的嫌疑——這樣的稿子，萬一馬馬虎虎的給牠登出，那不將令一般的讀者之不暗中嗤笑着編者之不徒爲人愚弄，在大大的上了當嗎？拿了過來，且在涉覽不或是只需稍加刪改便就安安當當堪以應用的外來稿，平心坦白說來，編者何嘗不在日飢夜渴着這類稿子呢？只是十篇之中，難得一篇適當而又絕對可靠的文字？若說編者專用「私稿」，常拒「生稿」，這是一句根本不明眞像的妄言妄語，且在寃死了人的「剪轉」一層，也只能偶一行之，如其轉載多了，則於該刊的榮譽，必將有礙的。所以，凡是充當副刊的編者，卻必是位「拉夫」的能手，而後版面才能適合各色俱備「大衆化」的條件。「新聲」版面，一向是否「大衆化」？「新聲」的編者，更一向是否係一交遊廣闊而能拉到各色必需稿件之拉夫的能手？這話，想我不便評。好在我也不願多嘴，凡屬慧眼而又眞能平心的讀者，自是早有成竹在胸的。

三　蔡世奇走進白門

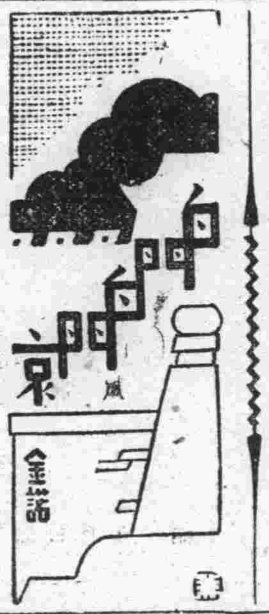

蔡世奇回到公安局去銷差，把一切逮捕李老虎的經過向他的局長報告了，又呈上白次長的批字名片，那位雖然以爲白門兩案可以註銷，但是自己失檢誤筆之罪，是不能赦的，除了獎勵世奇之勤能而外，馬上囑書記寫一封自請處分的私函給白次長。

世奇出了局門之後，回到自己的住處，卻對於白次長夫妾都在李老虎家中聚餐的道理，翻來覆去的推想，總是弄不出這個理由來，他於是決定第二天去拜見白次長，或者慢慢可以得一些兒線索，這樣決定之後，他要放心的去玩一天，藉以慰勞這幾日來的辛苦。

他出了自家的房門，坐車跑到他的一個同學的家裏去，那個同學叫做胡虫昆，以前他們還同過半年事，所以很是要好的，他到了胡家，一直跑進虫昆的書房，恰巧虫昆在同一位朋友下象棋，彼此招呼之後，他又不便拆散他們的戰局，只好抽着香煙在那兒站着觀戰。

這時候已殺了殘局，虫昆棋戰優勢，對方已到危局，世奇於是自任對方的參謀長，主張進攻或退守，非常賣力，果然不上四着，也就轉危爲安，殺來殺去成了和局。

虫昆因爲不曾贏得，心中不服，便捨了對方，要與世奇決個勝負，世奇即說道：「這個朋友你還未介紹給我認識，我們只顧下棋嗎？」

那位朋友也笑了，即忙說道：「在戰場上，自然會忘記了朋友的，因爲早已成了敵人」。

虫昆被這兩位來賓的譏諷，心中倒也過意不去，只好爲他們介紹道：「這位是名律師李柏春，這位是名偵探蔡世奇」。

「大家都是自家人，好朋友！」世奇說時同李柏春握手。

「久仰久仰！老兄辦案的名」。柏春也客氣的說了這兩句。

「來來來！已擺好了棋陣，我和你論個高低吧！」虫昆拖了世奇坐下。（三十六）

張棠醫師　專療淋濁性病　療法採用新穎　特備各國注射　短期負責根治　收費決對經濟　便利病人　夜診時間　另闢專門　鼓樓四號　A710

國醫　張潤生先生　由鎭遷京應診　上午門診　下午出診　預約　診所：洪武路（南口）三一五號　掛號處謹啓　A705

國醫子　楊伯雅先生　紹伯照常應診　仍在原址慧圓街十三號　掛號處啓事　A693

厲羣牙醫師　鼓樓醫院南○八號　院址：新街口中山路四號　分院：營十四號破布總五　A551

專醫花柳　用最新科學方法　醫治花柳各症　淮海醫院　淮海路九三號（抄紙巷口）　開幕紀念　自七月十五日起一個月　醫藥費一律特別優待　A706

葆初診療所　謝惟仁醫師　花柳科及新法戒煙　時間上午九時至下午四時　統治內外各科　尤精內科　地址昇州路二六三號（糯米巷口對面）　A554

國醫　推拿科徐希濤　專治中風不語　半身不遂　四肢麻木　手足拘攣　筋骨疼痛　肝胃氣痛　癆傷吐血　瘰癧腰酸　經期不調　小兒驚風　跌打損傷　診所　復興路南首八號後街　A553

小兒內婦專科　國醫徐又椿　診所　大香爐二三號　地址　天壽參藥號後　A603

樵山醫院　內科外科性病科　專治附設一純齒科部　特設電療科愛克司光線　門診每日上午九時至下午四時　出診每日下午四時至七時　星期日下午休診　祝節日全日休診　院址中山路二七一號　A593

中醫張仲樑　兒科專家　兼內婦科　A523　診所　明瓦廊九十八號（寓住新街口）

國藥瑰寶　婦女病良劑　調經素　專治婦女百病　對於經閉經痛尤有不可思議之功　本京總代售　朱雀路屆臣氏藥房　A663

省三醫院　內外科　花柳科　女醫接生　產婦科　小兒科　包戒煙毒　院址　碑亭巷二四七　A552

（主治）百齡醫院　花柳專科　皮膚性病科　內外產科　敝院復業伊始爲優待病家起見自即日起送診一個月醫藥費一律特別優待　貧病不計　院址　國府路九九號　電話二三四九七號　A694

廣通醫院　主治　內外全科　花柳病毒　包戒煙毒　婦女經痛　久婚不孕　腎虧早洩　華達三醫師　地址中華路青年會對面　開診　A433

劉浩醫師　地址　鼓樓南路西溝口七十四號　科目　內科（心臟血管肺肝胃腸）　小兒科　皮膚花柳科　性病　神經系疾患及傳染病　眼科　新法戒煙　時間　門診上午八時至十二時　下午二時至五時　出診隨請隨到　預約　星期三及假日下午停診　A453

南京鍼灸療養院　門診部　療養部　中風不語　半身不遂　口眼歪斜　口角流涎　牙關緊閉　手足麻木　筋骨疼痛　肺癆咳喘　積食血塊　婦人經閉　男子白濁　腦漏　痰氣　心胃氣痛　小兒驚風　一切大小疑難雜症　金針科醫師李靖方　白下路昇平橋西十一號　A561

神針治病　專治男女老幼內外一切疑難大症　如咳喘吐血　胃氣腫痛　喉痛疾病　瘰癧痔塊　遺精白濁　梅毒淋病　筋骨酸痛　腎虧虛弱　凡經針治者　當日見效　親到診察　地址　洪武路八條巷西首一號　吳建成啓　A645

廣東醫院　程立鈞醫師　專門戒煙戒毒　凡鴉片紅丸白麵　不論新癮老癮　特有新效療法　一二星期便可徹底斷癮　戒時絕無痛苦　不礙工作　戒或復吸者本醫師以最新章程函索即寄　並內外各科　院址中華路府東街　A549

性病專科醫師　邱洪模　田京復業　時間上午八時至下午六時星期照常　地址江寧府砂珠巷博濟醫院

竹口醫院　科目　產婦科　性病科　內外科　電療科　眼耳科　喉鼻科　小兒科　齒科　院長　醫學博士　竹口文雄　病房清潔　房屋清靜　最宜療養　院址　洪武路決正里　電話二一三四七　A546

中青齒科醫院　齒科醫師林中青　全齒科　院址遊府西街45號　電話二二四三六號　A553

產婦科　女醫師徐松芬　兼治內外各科　包戒煙毒　佈種牛痘　備有產科優待療養室　中華路許家巷二十二號　A635

一粒靈　戒毒特效良藥　專戒鴉片　包戒白麵　有法國新出品的　君之鴉片煙癮　當日見效　無效還洋　永不復發　定價每盒國幣五元　上海永利洋行總經理　南京總經銷　建康路太和藥房　北門橋魚市街新中央藥房　A651

康福吾　美味滋補　祛痰癒咳　防治肺癆　穩安戒煙　A524

光華體育器具球拍工廠　專修各種球網各種體育運動用品各項俱全　價低　地址：珠江路四○七號　本廠自製網拍　各種拍弦物美　A707

看後良　梅毒專療　專治各期梅毒下疳　橫痃　淋濁　女子白帶　婦人陰癢　包醫　地址昇州路糯米巷口

傳華痔藥社　地址：建康路四二一號門牌　椿記老松山參藥號內　秘製痔漏散之功效　不用刀割　不用吃藥　無論男女　老痔新痔　內外痔痛　立止疼痛　化管去毒　消核除根　神效非常　特設療痔試驗部　患痔諸君　駕臨試驗　醫治無效　不取分文　特售樣包　價目一元　單料五元　雙料十元　A711

痔

白敬宇眼藥　店址：南京朱雀路奇望街白下路昇平橋　主治沙眼、雲翳、眼疾及各種目疾　A565

鴉片、嗎啡、海洛英　戒煙聖藥　四巴諾露　特効止痛、鎭靜止咳、包裝方便　十管入　三○瓦入　五十管入　五○瓦入　一百管入　（注射用）　北中支總發賣　朝日製藥株式會社　北平支店　本京各大藥房均有代售　A637

專醫　發育不全　遺精早洩　舉而不堅　神經衰弱　各期梅毒　徹底根治　新久淋濁　限日除根　單雙魚口　不用開刀　軟硬下疳　兩針全癒　敝人在京創立博濟醫院已十五年現已回京特此通告

消暑衛生。人人應注意飲　金冠汽水　南京總批發店　土橋號　中山東路二○一號　電話二二四六　A704

野猪老牌　安住蚊煙香　效驗卓絕

優等水泥　上海啤酒　大批到京　廉價出售　太平洋行獨家經銷　白下路二○三號　電話二二二六四　A566